ОБЩЕСТВЕННО-СОЦИАЛЬНАЯ ГАЗЕТА

ВЕТЕРАН РАКЕТЧИК

ВЫХОДИТ ПЕРИОДИЧЕСКИ

№ 1 (43)

ЯНВАРЬ – 2006

РВСН – 46 лет

(Из доклада командующего РВСН генерал-полковника СОЛОВЦОВА Николая Евгеньевича на торжественном собрании 16 декабря 2005 года)

...Пройденный Ракетными войсками большой исторический путь неразрывно связан с величием и славой нашего государства, его достижениями в области военного дела, традициями высокого патриотизма и верности служения своему Отечеству.

Ракетные войска стратегического назначения горды тем, что в их рядах проходили службу шесть дважды Героев Советского Союза, 84 Героя Советского Союза, шесть Героев Российской Федерации, 35 Героев Социалистического Труда. Среди воинов-ракетчиков 52 лауреата Ленинской премии, 226 лауреатов Государственной премии СССР и 17 лауреатов Государственной премии Российской Федерации.

Сегодня, в канун нашего праздника, мы вспоминаем первых главнокомандующих Ракетными войсками стратегического назначения, прославленных участников Великой Отечественной войны Героя Советского Союза главного маршала артиллерии Митрофана Ивановича Неделина, Маршалов Советского Союза дважды Героев Советского Союза Кирилла Семеновича Москаленко и Николая Ивановича Крылова, Героя Советского Союза Сергея Семеновича Бирюзова, Героя Социалистического Труда главного маршала артиллерии Владимира Федоровича Толубко, Героя Советского Союза генерала армии Юрия Павловича Максимова.

Вся история создания, становления и развития Ракетных войск стратегического назначения была подчинена высшей цели – сохранению мира, обеспечению военной безопасности нашей великой Родины и ее союзников.

С созданием в 1992 году в составе российских Вооруженных Сил РВСН России их последовательно возглавляли профессиональные ракетчики: Игорь Дмитриевич Сергеев, который в дальнейшем стал Министром обороны России и первым Маршалом Российской Федерации, и генерал армии Владимир Николаевич Яковлев, который с 2001 года возглавил Штаб по координации военного сотрудничества стран Содружества независимых государств.

За 46 лет в РВСН прошли службу более десяти миллионов человек, выращено несколько поколений защитников Отечества нового склада – стратегических ракетчиков. На заре создания нового вида Вооруженных Сил они успешно осваивали грозное стратегическое оружие, обучали личный состав и несли нелегкую службу на боевом дежурстве, обеспечивая высокую боевую готовность войск. С удовлетворением хочу отметить, что представители всех поколений ракетчиков сегодня находятся в этом зале.

... 60 лет мы живем в условиях мира. Это – главный итог существования Ракетных войск стратегического назначения, заслуга ученых и конструкторов нашей ракетной техники, многих поколений ракетчиков, непрерывно несущих боевое дежурство и обеспечивающих неснижаемую готовность войск к выполнению поставленных боевых задач.

В современных условиях ведущая роль Ракетных войск стратегического назначения в сдерживании возможных агрессий против России и ее союзников нисколько не изменилась. На прошедшем в ноябре этого года сборе руководящего состава Вооруженных Сил Российской Федерации Министр обороны РФ Сергей Борисович Иванов отметил, что «стратегические и ядерные силы по-прежнему способны не только обеспечивать сдерживание агрессии против нашей страны и ее союзников, но и гарантировать адекватный ответ любому агрессору». Эти важные для нас оценки роли и места стратегических ядерных сил в обеспечении безопасности России определяют круг задач, которые стоят перед нашим родом войск сегодня и в ближайшей перспективе.

2005 год явился ключевым в планировании дальнейшего развития как Вооруженных Сил в целом, так и РВСН в частности. Именно в этом году определена перспектива развития РВСН до 2016 года и далее, разработан План строительства РВСН на 2006–2010 годы, уточнены планы применения войск на этот период, введены в действие ряд важнейших уставных, оперативных и других документов, определяющих деятельность войск.

В прошедшем году Ракетные войска были подвергнуты ряду масштабных проверок, проведенных центральными органами военного управления.

Главной военной прокуратурой проверено соблюдение положений четвертой статьи Конституции РФ (о суверенитете Российской Федерации, целостности и неприкосновенности ее территории), исполнения Федерального закона «Об обороне» и других федеральных законов с охватом практически всех воинских частей РВСН.

Военная инспекция Минобороны России провела внезапную контрольную проверку боевой и мобилизационной готовности 14-й ракетной дивизии.

Инспекция Тыла ВС РФ проверила состояние тылового обеспечения с охватом значительной части структур, входящих в состав РВСН (всего проверено более 100 воинских частей).

Управлением начальника вооружения ВС РФ проверено состояние вооружения и военной техники в 29-й ракетной дивизии.

Помимо этого центральными органами военного управления проведен и ряд других проверок по ключевым вопросам деятельности РВСН.

Результаты проведенных мероприятий подтвердили требуемый уровень боевой готовности соединений и частей РВСН, способность органов управления и войск к своевременному переводу с мирного на военное время, отмобилизованию и выполнению главной задачи – проведению пуска ракет. В целом Ракетные войска стратегического назначения были выделены в лучшую сторону в приказе Министра обороны Российской Федерации С. Б. Иванова по итогам 2005 учебного года.

По результатам проверок все соединения и воинские части Ракетных войск оцениваются положительно. При этом оценены «хорошо» 77% ракетных дивизий и 71% ракетных полков. В целом, оценивая сегодняшнее состояние РВСН, можно сделать главный вывод – несмотря на все сложности обстановки, Ракетные войска сохранили высокую боевую готовность, управляемость и боеспособность соединений и частей и успешно решили поставленные перед ними задачи года.

Все это было достигнуто напряженным трудом командующих, командиров и штабов, всего личного состава соединений и частей. Ратный труд ракетчиков высоко оценен в год 46-летия РВСН: 119 военнослужащих награждены орденами, более трехсот человек – медалями за воинскую и трудовую доблесть, более 2,5 тысячи человек – различными знаками отличия Министерства обороны РФ, а 74 военнослужащих получили воинские звания досрочно и 63 – на ступень выше штатной.

По итогам года Военный совет Ракетных войск в качестве лучших, причем, второй год подряд, отметил Владимирскую ракетную армию под командованием генерал-лейтенанта Владимира Григорьевича Гагарина, ракетные дивизии в Тейково, Домбаровском и Иркутске под командованием генерал-майоров Юрия Александровича Пчелинцева, Алексея Дмитриевича Коппова и Сергея Викторовича Сивера. Эти армия и дивизии одновременно награждены переходящими вымпелами командующего РВСН «Лучшее объединение» и «Лучшее соединение».

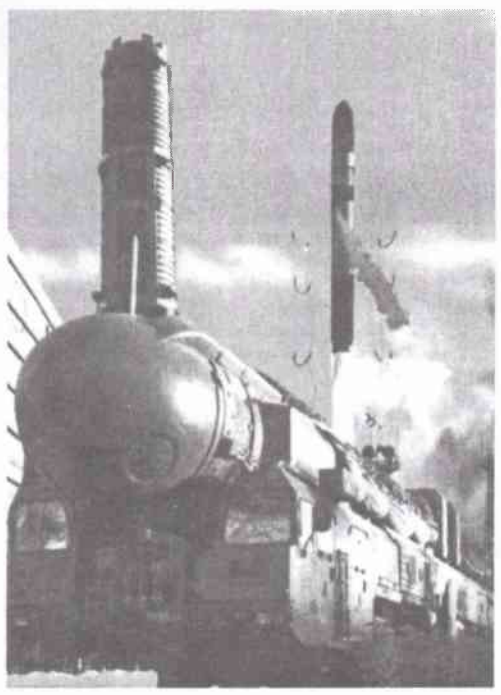

Отдельно хочу отметить учебные заведения РВСН, которые смогли улучшить подготовку специалистов-ракетчиков, без которых невозможно представить будущее нашего рода войск. Принята долгосрочная программа развития наших вузов, предусматривающая сохранение неизменной их структуру и состав вплоть до 2011 года. Отрадно отметить Ставропольский институт, возглавляемый полковником Сергеем Ивановичем Горбенко. Коллектив этого вуза успешно справился со сдачей серьезного экзамена – комплексной проверкой комиссией Министра обороны РФ, прошел аттестацию и аккредитацию. Способствовала этому успеху и целенаправленная работа центрального аппарата РВСН в Ставропольском институте, что обеспечило твердую хорошую оценку этого вуза.

В 2005 году командованием, штабом, управлениями и службами Ракетных войск, руководящим составом объединений и соединений было обеспечено выполнение значительного объема мероприятий по строительству и качественному развитию РВСН при одновременном сокращении боевого и численного состава.

Успешно, несмотря на имеющиеся сложности, решается задача ввода в боевой состав нового ракетного комплекса «Тополь-М» стационарного базирования. Совсем недавно, 9 декабря, заступил на опытно-боевое дежурство еще один, пятый по счету, ракетный полк Татищевской дивизии. В 2006 году мы планируем приступить к развертыванию нового подвижного грунтового ракетного комплекса «Тополь-М» в Тейковской дивизии.

Другое важное направление строительства РВСН – сохранение в боевом составе ракетных полков, вооруженных комплексами, обладающими запасом эксплуатационного ресурса. Проведенные опытно-конструкторские работы позволили продлить срок эксплуатации ракетных комплексов 4-го поколения, стоящих сегодня на боевом дежурстве, в 2–3 раза.

В 2005 учебном году успешно проведено шесть учебно-боевых и исследовательских пусков ракет. При этом несколько пусков ракет в подтверждение продления сроков их эксплуатации были поистине уникальными.

Успешным пуском мобильного комплекса «Тополь» 29 ноября этого года подтверждена возможность продления сроков его эксплуатации до 20 лет.

Пуск тяжелой ракеты из позиционного района Домбаровской дивизии дает основание для особой гордости за надежность и качество нашего ракетного вооружения, прочные знания боевых расчетов ракетной дивизии: во-первых, более 10 лет мы не выполняли пуски из позиционного района дивизии, во-вторых, данный пуск подтвердил принципиальную возможность использования позиционного района Домбаровской дивизии в качестве стартово-измерительного комплекса для запуска космических аппаратов, давая тем самым ей новую жизнь.

Ведутся работы по качественному совершенствованию системы боевого управления, в том числе путем поддержания готовности действующих пунктов управления и создания новых систем и средств.

Качественное совершенствование группировки Ракетных войск, безусловно, требует и ее количественной оптимизации с учетом заключенных Россией международных соглашений о сокращении ядерного потенциала. И в этом направлении руководством Ракетных войск велась соответствующая работа, в результате которой удалось избежать обвального, явно не отвечающего интересам военной безопасности России, сокращения группировки Ракетных войск.

Я, как командующий, признателен всему личному составу Ракетных войск за весомый вклад в обеспечение их высокой боевой готовности.

В канун 46-летия РВСН выражаю глубокую признательность и многотысячным коллективам ученых, промышленных предприятий оборонного комплекса, благодаря которым в кратчайшие исторические сроки был создан самый мощный компонент стратегических ядерных сил нашей страны. В его создание неоценимый вклад внесли конструкторские бюро, возглавляемые Сергеем Павловичем Королевым, Михаилом Кузьмичом Янгелем, Владимиром Николаевичем Челомеем, Николаем Алексеевичем Пилюгиным, Валентином Петровичем Глушко, Владимиром Павловичем Барминым, Александром Давидовичем Надирадзе, Владимиром Федоровичем Уткиным и многими другими великими создателями отечественного ракетостроения.

И сегодня Ракетные войска остаются самыми наукоемкими и технически сложными войсками. Российской промышленностью создан ракетный комплекс 5-го поколения, качественные показатели которого подтверждают, что отечественная ракетная техника не имеет аналогов и продолжает оставаться лучшей в мире.

С особой теплотой выражаю благодарность ветеранам Ракетных войск стратегического назначения, которые своим самоотверженным трудом их создавали и развивали и в сегодняшнее непростое время помогают ракетчикам и словом, и делом. Важнейшая роль в этом сегодня принадлежит Совету Союза ветеранов-ракетчиков, который возглавляет генерал-полковник Владимир Александрович Муравьев. Большой жизненный и боевой опыт наших ветеранов, беспокойство за судьбу Ракетных войск, активная военно-патриотическая работа с нынешним молодым поколением ракетчиков вносят весомый вклад в решение стоящих перед войсками задач.

В заключение хочу подчеркнуть, что вся история создания, становления и развития Ракетных войск стратегического назначения была подчинена высшей цели – сохранению мира, обеспечению военной безопасности нашей великой Родины и ее союзников. И сегодня мы с уверенностью можем сказать, что тот прочный фундамент и традиции, которые создавались и приумножались на протяжении нескольких десятилетий, личным составом Ракетных войск стратегического назначения не утеряны.

Еще раз поздравляю личный состав и ветеранов Ракетных войск стратегического назначения, ученых, конструкторов ракетной техники с нашим профессиональным праздником – Днем Ракетных войск стратегического назначения и с 46-й годовщиной со дня их образования.

Желаю всем крепкого здоровья, оптимизма, счастья и дальнейших успехов в ратной службе и труде на благо нашей России!

Полосу подготовил В. П. Плескач

ВЕТЕРАНЫ ВСЕГДА В СТРОЮ РВСН

«Союз ветеранов-ракетчиков – одна из самых авторитетнейших общественных организаций РВСН, деятельность которой при плодотворном сотрудничестве с органами военного управления позволяет эффективно решать социальные проблемы ветеранов».

Генерал-полковник Н. Е. Соловцов

К итогам 6-й конференции МОО «Союз ветеранов-ракетчиков»

(Из отчетного доклада председателя Совета МОО «СВР» генерал-полковника запаса В. А. Муравьева)

Уважаемые делегаты! Товарищи!

Мы собрались сегодня, чтобы подвести итоги деятельности Совета и его Президиума за отчетный период.

Позади три года работы. Что удалось сделать?

У ракетчиков была возможность еще раз обдумать значение нашего Союза, оценить его деятельность, особенно на фоне подготовки к 60-летию Победы в Великой Отечественной войне и 45-летию Ракетных войск стратегического назначения. Это были беспрецедентные события в жизни страны, Вооруженных Сил России.

Понятно, что приоритетное место в работе Совета, Президиума занимали вопросы подготовки к этим историческим датам. Они неразрывно связаны между собой.

Перед советами ветеранских организаций встал принципиальный вопрос: никто из участников Великой Отечественной войны, проходивших службу в РВСН, не должен быть забытым, остаться без внимания. Поэтому наши намерения, планы тесно увязывались с планами Военного совета Ракетных войск, органами местного самоуправления, пожеланиями самих ветеранов. Этим проблемам было посвящено не одно заседание Президиума.

Прежде всего, стояла конкретная и достаточно трудоемкая задача – уточнить и составить списки ветеранов Великой Отечественной войны: участников боевых действий, тружеников тыла и других категорий, приравненных к ним. Советы ветеранских организаций, при активной поддержке руководителей воспитательных структур, других служб, проделали в этом плане колоссальную работу.

Было восстановлено и внесено в списки более 1300 ветеранов Великой Отечественной войны, проходивших службу в Ракетных войсках. Многие еще продолжают трудиться в вузах и воинских частях, организациях и учреждениях по месту жительства.

Инициативно, со знанием дела, действовали советы Московской городской (В. П. Ососков) и Одинцовской (Ж. И. Базылюк) ветеранских организаций. По их данным в Московском регионе проживает ныне более 870 ветеранов Великой Отечественной войны. Найти каждого из них оказалось непросто, до этого они проходили службу в разных местах, во многих воинских частях. Серьезно помогли в решении этой задачи руководители управлений и служб центрального аппарата Ракетных войск, командиры соединений, командующие армиями, находящиеся ныне в запасе и отставке.

Президиум МОО «СВР» поддержал также инициативу ветеранов Военной академии РВСН им. Петра Великого о реконструкции памятника преподавателям и слушателям академии, погибшим на фронтах Великой Отечественной войны. На эти цели из внебюджетных средств командованием было выделено более 350 тыс. рублей. Оставшуюся сумму (214 тыс. рублей) внесли ветераны, личный состав академии. Накануне 60-летия Победы состоялось его второе рождение. Застрельщик и организатор данного проекта – Совет ветеранской организации академии (председатель Совета С. М. Бармас).

Хороший пример показывают выборные органы Владимирской региональной организации (председатель В. М. Тарасов). Прочно вошло в практику закрепление ветеранов за конкретными воинскими частями, что позволяет оказывать им адресную помощь, с одной стороны, а с другой – активно включать их в военно-патриотическую работу. Не теряют связи с воинскими частями и своими сослуживцами бывшие командиры соединений генерал-майоры Д. А. Большаков, В. И. Петров, многие командиры полков, трб и других частей. Они частые гости на встречах ветеранов с молодыми воинами.

...На протяжении полутора лет газета «Ветеран-ракетчик» публиковала обширные материалы, посвященные истории Великой Отечественной войны, Ракетных войск. Были введены отдельные рубрики, подготовлены специальные выпуски. На страницах газеты помещались биографические очерки военачальников, воспоминания ветеранов войны и военной службы, интервью и беседы с руководством РВСН. Заметно расширился корреспондентский корпус.

Высокую сознательность и ответственность проявляет коллектив издательского отдела ЦИПК Ракетных войск. Газета выходит без срывов, на хорошей бумаге, в красочном оформлении. Выработан и механизм доставки ее до читателей, хотя остаются трудности с регионами. В общем, в газете мы видим и коллективного организатора, и воспитателя одновременно. Она стала востребована. И в этом большая заслуга главного редактора В. П. Плескача, его заместителя Е. В. Калашника.

Наше поколение хорошо помнит и то время, и тех, кто стоял у истоков создания, становления и развития Ракетных войск стратегического назначения. Представители той славной плеяды ракетчиков: С. М. Бармас, С. А. Зорохович, В. В. Коробушин, Н. Н. Котловцев, П. В. Ларин, Н. К. Монахов, И. И. Паутов, Ю. И. Плотников, Ю. А. Яшин.

Они – носители памяти, традиций и истории Ракетных войск, 45-летие которых мы отмечали в прошлом году. Этому предшествовала большая организационная работа ветеранских организаций. Она велась в тесном контакте с планами Военного совета, штаба, Управления воспитательной работы Ракетных войск. Многие мероприятия получили большой общественный резонанс. Назову некоторые из них.

Широко отмечались дни памяти первых главкомов Маршалов Советского Союза С. С. Бирюзова, Н. И. Крылова в связи с 100-летием со дня их рождения.

К 90-летию В. Ф. Толубко по нашей инициативе в г. Одинцово его именем названа улица. Имена участников войны К. В. Герчика, П. А. Горчакова, И. Д. Стаценко носят средние общеобразовательные школы в Белоруссии, Липецкой области и Москве.

Открыты памятники нашим военачальникам Ю. П. Максимову, В. М. Вишенкову, С. Г. Кочемасову, мемориальная доска на здании бывшего штаба Смоленской армии.

С широким размахом прошли встречи ветеранов-ракетчиков, проживающих в Одинцовском районе (а это с гражданским персоналом более пяти тысяч человек), с руководителями района. Всем им вручен памятный знак Главы администрации в честь 45-летия РВСН.

Много интересного и поучительного проведено непосредственно на местах: Пермская, Оренбургская, Камчатская региональные организации (Д. Н. Глотин, Н. Г. Кудрин, В. Б. Ногин).

Кульминацией празднования 45-летия Ракетных войск явилось торжественное собрание и прием ветеранов командующим, большой праздничный концерт в Культурном центре «Россия». Присутствовали делегации ветеранов из Смоленска, Омска, Оренбурга, Санкт-Петербурга.

В дни празднования 60-летия Победы и 45-летия РВСН порядка 360 ветеранов-ракетчиков награждены знаками отличия Министерства обороны Российской Федерации «Главный маршал артиллерии Неделин», «За службу в РВСН».

Важнейший итог всей этой работы состоит в том, что ветераны войны и военной службы как бы расправили плечи, увереннее зазвучал их голос. Среди них растет понимание того, что они востребованы, о них помнят, когда они сами берутся за дело. И тем не менее многие ветераны удовлетворяются ролью наблюдателей, критиков и пока мало делают для подъема авторитета и роли ветеранских организаций в решении повседневных задач. А ведь потенциал их значителен.

Наш многолетний опыт учит, что успех быстрее приходит тогда, когда советы ветеранских организаций на всех уровнях умеют наладить взаимодействие и сотрудничество с военным руководством, органами местного самоуправления. Для нас это ключевой вопрос. Мы находим понимание и поддержку со стороны руководителей штаба, управлений и служб РВСН, Военной академии им. Петра Великого, 25 ЦВКГ, а также лично С. В. Хуторцева, А. Н. Лысенко, В. А. Липка, Н. В. Сандулова, В. В. Шуховцева, Ю. Ф. Кириллова, В. Т. Карпалова и многих других. Круг вопросов достаточно широк: транспорт и связь, медицинское обеспечение и санаторно-курортное лечение ветеранов, награждение их знаками отличия Министерства обороны, чествование юбиляров, организация похорон, открытие при военном госпитале пункта ритуальных услуг военно-мемориальной компании. То есть весь спектр житейских проблем.

Накоплен интересный опыт взаимодействия ветеранских организаций с командованием Иркутского, Канского, Ужурского соединений в решении вопросов социальной поддержки ветеранов и членов их семей, обеспечения жильем по месту выбранного региона, организации отдыха и лечения в медицинских учреждениях Министерства обороны.

Особо хочу сказать о воспитательных структурах Ракетных войск, которые возглавляет генерал-майор А. С. Селюнин. Они занимают центральное звено в системе взаимодействия. Сюда стекается вся информация о ветеранах, их нуждах и заботах, о работе ветеранских организаций на местах. Здесь же совместными усилиями вырабатываются общие подходы и рекомендации по повышению эффективности и действенности работы. Принятые решения докладываются командующему РВСН Н. Е. Соловцову. Его доступность, манера общения позволяют ставить любые наболевшие вопросы.

Решения всегда принимаются оперативно, в интересах ветеранов, в интересах дела. За это, Николай Евгеньевич, ветеранский Вам поклон!

Минувшие три года отмечены выстраиванием отношений с органами местного самоуправления и общественными организациями. Определенный результат достигнут. Установлены прочные, деловые отношения с администрациями Московской области и Одинцовского района, префектурами г. Москвы, Российским комитетом ветеранов войны и военной службы, Московским домом ветеранов. На этом направлении активно работают члены Совета: Ж. И. Базылюк, А. В. Козлов, В. П. Ососков, С. А. Зорохович, В. П. Чибисов.

Поддерживаются тесные связи с руководителями ряда учреждений и организаций: В. В. Дремовым, Н. А. Жильцовым, А. В. Усенковым, Н. М. Чичеватовым, В. Л. Чуприяновым. Все они в прошлом ракетчики, лица известные. Неоднократно оказывали Союзу целевую финансовую поддержку.

Магистральным направлением работы Президиума, советов на местах оставалось организационное совершенствование МОО «СВР», укрепление его рядов.

И это правильно: во-первых, создается стройная организационная структура МОО «СВР» снизу – доверху, во-вторых, восстанавливаются и укрепляются связи среди бывших сослуживцев.

Что мы наблюдаем сегодня?

Московская городская региональная организация, к примеру, объединяет порядка 50 местных организаций, насчитывающих в своем составе свыше 6,5 тысячи членов. По существу, они представляют конкретное объединение, полигон, вуз. Созданы Санкт-Петербургская, Пензенская и Пермская региональные организации, последняя за эти годы выросла в десятки раз. Отмечается консолидация ветеранов по управлениям и службам центрального аппарата. Структурно оформились и активно действуют ветеранские организации Политуправления, ГУРВО, Оперативного управления, Тыла, авиаторов и других. Эти структуры составляют основу Одинцовской ветеранской организации. База роста ее огромна: более 5 тыс. человек, что выявилось при подготовке к 45-летию Ракетных войск.

Очень важно, когда за этим стоят бывшие руководители управлений и служб, тогда организации авторитетны, работают слаженно, конкретно, по-деловому. Пример тому – ветеранская организация ГУРВО, которую возглавляет А. А. Ряжских.

И еще желательно, чтобы нынешние руководители не отрывались от своих предшественников, были в курсе их житейских проблем, помогали, когда надо, словом и делом.

Сегодня в рядах МОО «СВР» состоит более 16,5 тыс. человек. Необходимо подчеркнуть, организационное укрепление ветеранских организаций на местах – не самоцель. Важно другое – вовлечь ветеранов в общественную работу по месту жительства, службы, чтобы они были при деле. Продуктивно в этом направлении работают организации, возглавляемые В. Н. Архиповым, В. А. Гавриленко, А. Н. Гуськовым, Е. Ф. Ерастовым, Б. И. Зуевым, В. А. Лымарем, Б. Д. Мироновым, А. М. Родомским.

Словом, сама атмосфера, новый настрой в ветеранских организациях меняет отношение людей к ветеранскому движению, дает реальные практические результаты.

Правда, успокаиваться рано. Проблемой номер один остается влияние на периферийные ветеранские организации. Говоря об этом, я имею в виду отлаженную систему двухсторонней связи с ними. Пока она дает серьезные сбои. Многие ветеранские организации работают автономно, не информируя о своей деятельности вышестоящие выборные органы, хотя такая возможность нам предоставляется штабом Ракетных войск, командованием на местах (речь идет о средствах связи).

Еще хуже решаются вопросы взаимодействия с ветеранскими организациями расформированных соединений, вузов, воинских частей. Практически мы мало знаем о жизни наших товарищей, их семей, оставшихся в военных городках. Видимо, нам следует искать пути восстановления утраченных связей. Примеры есть: ветераны Барнаульского соединения шефствуют над ракетчиками, проживающими в г. Алейске.

В общем, товарищи делегаты, мы подошли к тому, чтобы сформулировать общую цель – глубоко изучать жизнь, как она есть, проявлять выдержку и принимать правильные, продуманные решения в интересах ветеранов войны, труда и военной службы.

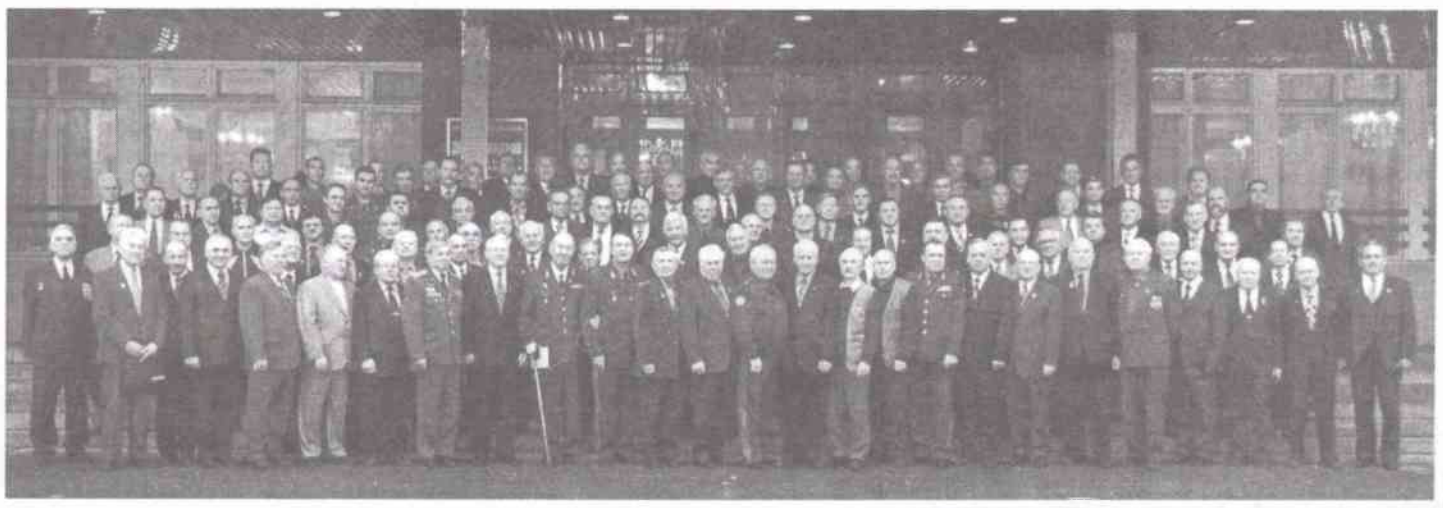

ОБРАЩЕНИЕ ДЕЛЕГАТОВ 6-й КОНФЕРЕНЦИИ МОО «СОЮЗ ВЕТЕРАНОВ-РАКЕТЧИКОВ» К ЛИЧНОМУ СОСТАВУ РАКЕТНЫХ ВОЙСК СТРАТЕГИЧЕСКОГО НАЗНАЧЕНИЯ

Дорогие боевые друзья, молодые наши соратники!

Делегаты 6-й конференции МОО «СВР» обращаются к вам, продолжающим ныне боевую службу у ракетно-ядерного щита Отечества, со словами отцовского сердечного привета и пожеланиями успеха в решении стоящих перед вами задач.

Мы обращаемся к вам будучи уверенными в том, что прошлое и настоящее связаны между собой незримым мостом продолжающихся традиций, что в ваших делах обретает новую жизнь то, что было сделано нашими руками в годы создания и последующего совершенствования славного вида Вооруженных Сил – Ракетных войск стратегического назначения.

Какие бы новые проблемы не ставило перед вами нынешнее время, они не должны поколебать сложившегося в минувшие годы монолита, имя которому – постоянная и высокая ***боевая готовность РВСН****.*

Дорогие друзья! Пусть при этом не останется невостребованным многолетний опыт обеспечения ядерной безопасности Родины, накопленный вашими предшественниками – старшими поколениями стратегических ракетчиков. Извлекайте из этого опыта приемлемые для вас уроки и выводы, необходимые для строительства и подготовки войск в новых условиях их реформирования.

Создавать РВСН, начиная «с нуля», было нелегко, нелегко реформировать их и теперь. Однако ракетчикам к трудностям не привыкать.

Мы уверены в вашей преданности долгу, организованности и профессионализме, высоком чувстве чести и достоинства стратегических ракетчиков, способных, как и в наше время, умножать силы войск и обеспечить достижение поставленных целей.

6-я конференция МОО «СВР» своими решениями намерена и дальше способствовать дальнейшему углублению взаимодействия ветеранской общественности с войсками.

Желаем вам здоровья, твердости духа, успехов в жизни и службе на благо России, ее Вооруженных Сил и РВСН.

Делегаты 6-й конференции МОО «СВР».
22 ноября 2005 года

На конференции избраны:

Председатель Совета МОО «СВР» генерал-полковник запаса В. А. Муравьев

Совет МОО «Союз ветеранов-ракетчиков»

1. Базылюк Жан Иосифович
2. Бармас Семен Михайлович
3. Гавриленко Виктор Егорович
4. Горбовский Николай Иванович
5. Гуськов Александр Николаевич
6. Дремов Виктор Васильевич
7. Калашник Евгений Владимирович
8. Козлов Александр Васильевич
9. Волков Геннадий Павлович
10. Жильников Дмитрий Алексеевич
11. Лебединский Михаил Сергеевич
12. Лымарь Василий Николаевич
13. Монахов Николай Константинович
14. Муравьев Владимир Александрович
15. Ососков Валентин Прокофьевич
16. Пальчиков Алексей Иванович
17. Паутов Иван Иванович
18. Плескач Виктор Петрович
19. Чибисов Виктор Петрович
20. Чуприянов Валерий Львович
21. Яшин Юрий Алексеевич

Ревизионная комиссия

1. Кудейкин Юрий Иванович
2. Проскурин Анатолий Григорьевич
3. Чемоданов Алексей Афанасьевич

Главный редактор газеты «Ветеран-Ракетчик» – Плескач Виктор Петрович

ИСТОРИЯ РВСН В ЛИЦАХ И СУДЬБАХ

Полковник ДЯДИН Георгий Васильевич – первопроходец Ракетных войск

У мемориала на месте первого пуска

От редакции. *На мемориальной плите, прикрепленной к обелиску на месте первого пуска в СССР баллистической управляемой ракеты А-4 18 октября 1947 года на полигоне Капустин Яр, выбиты золотом фамилии участников этого пуска.*

Время неумолимо бежит вперед. Прошло уже 58 лет. И с каждым годом остается все меньше и меньше этих прекрасных патриотов Родины. Недавно ветеранская общественность проводила в последний путь одного из них – К. А. Обухова. Остаются последние.

Сегодня мы еще имеем счастье и замечательную возможность видеть и говорить с легендарными первопроходцами – Г. В. Дядиным и Б. Г. Ханиным. Эти скромные люди прожили яркую героическую жизнь. Их труд, их подвиг, их имена слышны в рокоте каждой стартующей ракеты. Это память о них. Из жизни же они уходят тихо и скромно. Не трубят об этом средства массовой информации, многие забывают или переоценивают их дела и поступки. Лишь Родина всегда помнит об их беспримерном героизме и самопожертвовании ради ее могущества и славы. Сегодня газета «Ветеран-ракетчик» хочет поведать широкому кругу читателей о замечательном человеке – полковнике запаса Георгии Васильевиче Дядине.

Каждый год в один и тот же день, 5 декабря, Георгий Васильевич Дядин приезжает в подмосковное село Рождествено. Дальше идет пешком. Сначала по дороге, потом, свернув с нее, по сугробам к только ему известной и памятной точке. Останавливается и, сняв шапку, молча слушает тишину. Здесь в 1941 году восемнадцатилетний курсант Высшего военно-морского училища Георгий Дядин был тяжело ранен при проведении разведки боем. Выбиваясь из сил, полз по сугробам к дороге, теряя и приходя в сознание, полз, потому что знал – в лесу в сорокаградусный мороз долго не продержится. А на дороге могут подобрать свои. Так и вышло. Еле живого его на дороге подобрал ездовой, обмотал поверх шинели бинтами и доставил в полевой госпиталь. А дальше была Москва, Горький. Выздоровев, Георгий окончил Ленинградское военно-инженерное училище и был назначен электротехником в 48-й гвардейский минометный дивизион, вооруженный реактивными минометными установками БМ-8 – «катюшами». Сражаясь на легендарных «катюшах», с боями Георгий Дядин освобождал Кубань, города Майкоп, Краснодар, станицы Абинская, Крымская, Киевская, Ахтанизовская, Старотиторовская и другие. Затем участвовал в составе 22-й гвардейской минометной бригады в боях на Курской дуге, при освобождении Белоруссии, городов Польши, взятии городов Германии, штурме Берлина и взятии Рейхстага. Во время войны был четырежды ранен, но возвращался в строй. Пройдя пол-Европы, поставил точку на войне, расписавшись на поверженном Рейхстаге.

Сразу после капитуляции Германии Г. В. Дядин начал собирать и изучать немецкие реактивные снаряды и ракеты. Для изучения и использования опыта их создания в 1945 году на территории Германии был создан институт «Рабе», преобразованный в 1947 году в институт «Нордхаузен». В него вошла командированная в июле 1954 года группа ведущих специалистов по ракетам, двигателям, электрооборудованию, системам управления, наземному оборудованию. В их числе будущие главные конструкторы отечественной ракетной техники и их заместители:

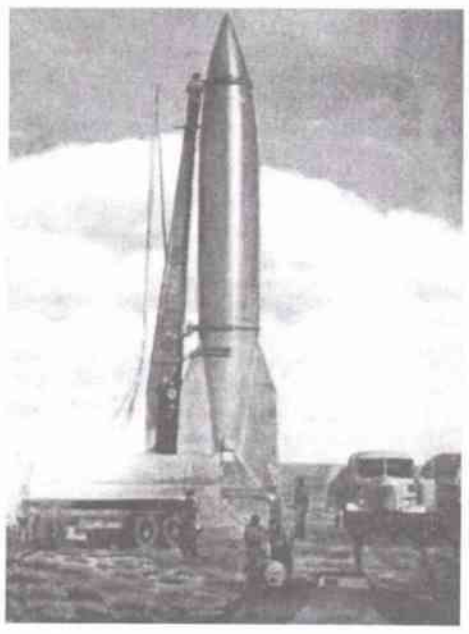

Подготовка ракеты А-4 к старту

Первопроходцы

С. П. Королев, В. П. Глушко, Н. А. Пилюгин, В. И. Кузнецов, В. П. Бармин, М. С. Рязанский, А. М. Исаев, Б. Е. Черток, Г. А. Тюлин, М. К. Тихонравов, В. С. Будник, Ю. А. Победоносцев, Л. А. Воскресенский и др. Значительный вклад в организацию работ по восстановлению немецкой ракетной техники внесли военные специалисты: А. И. Соколов, В. И. Вознюк, Л. М. Гайдуков, Н. Н. Кузнецов, А. Г. Мрыкин, Н. Н. Смирницкий, О. Б. Харчевников, Я. И. Трегуб, Л. Ф. Вахитов, В. И. Путницкий, П. Е. Трубачев, П. Ф. Киреев, А. Ф. Дыба, Д. С. Барсегов, Б. Г. Ханин, М. Л. Преображенский и др. В состав этой группы специалистов входил и старший лейтенант Г. В. Дядин.

Георгий Васильевич об этом времени вспоминает: «... После капитуляции Германии в ГМЧ не потребовались электротехники, которые на рамных установках оставались и производили пуски ракет. Всех их направили в резервный дивизион, где создали три группы по сбору и изучению немецкой реактивной техники. Нашу группу возглавил генерал-майор артиллерии Александр Федорович Тверецкий. Нам поручили собирать трофейную технику в Тюрингии, где больше всего находилось заводов, производящих ее. Но Тюрингия была американской зоной и, конечно, собирать там реактивную технику было трудно, так как ее забирали американцы. Нам приходилось и выпрашивать, и из-под носа у них кое-что забирать. Основными объектами были немецкий ракетный учебный центр в Бад-Заксе и подземный завод, производящий ракеты в недрах горы Конштайн, называемый немцами «Дора-Миттельбау». На этом заводе производили ракеты ФАУ-2, ФАУ-1, «Вассерфаль», «Шметтерлинг», «Рейнтохтер», «Рейнботе», «Тайфун», «Фриц-х» и др. Немцами была разработана ракета А-9/А-10, рассчитанная на дальность порядка 10 тыс. километров. Кроме того, немецкими конструкторами Зенгером и Брехтом был разработан проект воздушно-космического самолета (ВКС), который должен был летать на высоте 50–100 километров. Американцы в 1945 году, используя немецких специалистов, провели в Германии пуск ракеты ФАУ-2 (А-4). Нам удалось увидеть этот пуск, и, кроме того, мы увидели железнодорожный подвижный ракетный комплекс ракет ФАУ-2, с которого можно было производить пуски ракет прямо с железнодорожных путей. Мы об этом доложили генералу П. А. Дегтяреву, он доложил Маршалу СССР Г. К. Жукову. Георгий Константинович заказал изготовить в счет репарации два подвижных ракетных железнодорожных комплекса. Их у нас назвали спецпоездами. Один спецпоезд был отправлен в Подлипки – С. П. Королеву, а другой – на полигон МО, строящийся в районе села Капустин Яр Астраханской области. Уже тогда в апреле 1946 года мы подготовили пуск ракеты ФАУ-2, но прибывшая московская комиссия не разрешила нам его произвести, а только имитировать, заправив ракету водой вместо горючего (спирта и окислителя – жидкого кислорода). Мы показали подготовку и имитацию пуска ракеты. Эта работа не обошлась без комизма. Мы в ракету заправили компоненты запуска ПГГ – парогазогенератора, и при имитации пуска заработал ПГГ, закрутилась турбина и стала из баков ракеты в камеру сгорания подавать воду, заправленную вместо горючего и окислителя. Шум от работы ПГГ на комиссию произвел потрясающее воздействие: многие отпрянули от ракеты. Это происходило 27 апреля 1946 года. Мы за самовольную заправку ПГГ компонентами топлива получили устные выговоры, вместе с тем, были очень рады, потому что после этого вышло Постановление Совета Министров СССР № 1017-419 сс от 13 мая 1946 года (это была наша победа!), согласно которому в СССР создавались промышленность для создания ракет и полигон для испытаний, управление реактивного вооружения в Министерстве обороны, НИИ МО.

Капустин Яр. Интересная встреча

Из нашей группы по сбору и изучению трофейных ракет и 92-го гвардейского минометного полка была сформирована бригада особого назначения РВГК, командиром которой был назначен генерал-майор артиллерии А. Ф. Тверецкий. В августе 1947 года БОН РВГК была передислоцирована из Германии в СССР на полигон МО Капустин Яр. 18 октября 1947 года впервые в СССР боевыми расчетами бригады на технической позиции была подготовлена к пуску ракета ФАУ-2. Пуск ракеты со стартовой позиции производил стартовый расчет: майоры И. М. Бровко, Я. И. Трегуб, капитаны П. И. Киселев, Н. Н. Смирницкий, старшие лейтенанты Г. В. Дядин, Н. В. Карельский, В. А. Болматков, Н. М. Чаянов, Г. Л. Анисенко, А. А. Башмаков, А. А. Федоров, И. Ф. Беляков, А. П. Потапенко, П. П. Яцюта. Всего в 1947 году было проведено 11 пусков ракет ФАУ-2».

В апреле 1959 года на полигон Байконур прибыл с инспекцией маршал артиллерии М. И. Неделин. Г. В. Дядин, проходящий подготовку для работы на новой технике, подал рапорт с резолюцией С. П. Королева об откомандировании его в распоряжение Сергея Павловича. Не секрет – в промышленности специалистам-ракетчикам из военных были обеспечены почет и уважение, не говоря уж о наградах. История сохранила для потомков диалог М. И. Неделина и А. Г. Мрыкина. Маршал артиллерии М. И. Неделин обратился к сопровождающему его генералу А. Г. Мрыкину:

– А правда, надо подумать. И за 50 пусков давать испытателям звание Героя Советского Союза.

– Митрофан Иванович, Вы спросите у Дядина, сколько он произвел пусков ракет? Наверное, уже на дважды Героя Советского Союза тянет, – ответил тот.

И это лишь один из многих эпизодов яркой, наполненной интересными событиями жизни ветерана-ракетчика полковника запаса Георгия Васильевича Дядина.

По бортовым журналам было определено, что Г. В. Дядиным было проведено следующее количество пусков ракет: ФАУ-2 – 11 в 1947 году, в 1948 году – 10 ракет Р-1 (8А 11), в 1949 году – 20 ракет Р-1 и Р-2, в 1950 году – 20 ракет Р-1 и Р-2, в 1951 году – 20 ракет Р-2, в 1952 году – 30 ракет МР, в 1953 году – 20 ракет Р-5 и Р-11, в 1954 году – 10 ракет Р-5, в 1955 году – 20 ракет Р-5М и Р-11. Всего инженер-полковник Г. В. Дядин принимал участие в пуске 2000 ракет: А-4 – 11, Р-1 – 84, Р-2 – 201, Р-11 – 160, Р-5 – 46, Р-12 – 1181, Р-14 – 132, геофизических и метеорологических – 90, с боевых позиций войсковых частей – 20 ракет.

С товарищами по оружию

Мы, ветераны-ракетчики, гордимся своим товарищем по оружию Георгием Васильевичем Дядиным. Желаем ему здоровья и долгих лет жизни.

Полковник запаса А. И. ПАЛЬЧИКОВ, начальник штаба ГЦП МО Капустин Яр в 1987–1991 гг., заместитель председателя Совета МОО «СВР»

Военной академии РВСН им. Петра Великого – 185 лет

ТАК БЫЛО, ТАК ЕСТЬ, ТАК БУДЕТ ВСЕГДА!

История Военной академии РВСН им. Петра Великого неразрывно связана с историей Российского государства. Все эпохальные события последних 185 лет – войны, реформы, революции оказывали и оказывают большое влияние на ее деятельность. Открытие 25 ноября 1820 года (по старому стилю) в Санкт-Петербурге артиллерийского училища было закономерным и отражало возросший масштаб войн, усложнение вооружения и боевой техники, необходимость их массированного применения. За прошедшие годы неоднократно изменялись области профессиональной деятельности академии, ее предназначение в целом, однако она по праву считается одной из основоположниц отечественного высшего военно-специального образования.

Воспитанники академии вписали в летопись военной истории нашего государства немало ярких примеров стойкости, мужества, умелых и решительных действий. Родина высоко оценила их ратные и трудовые заслуги. Среди выпускников и сотрудников академии 117 Героев Советского Союза, 35 Героев Социалистического Труда, более 230 лауреатов наиболее престижных премий страны. В разное время в академии обучались и работали выдающиеся конструкторы отечественного оружия. Среди них создатели трехлинейной винтовки (С. И. Мосин) и первого автомата (В. Г. Федоров), конструкторы артиллерийских систем: В. Г. Грабин, А. А. Благонравов, И. И. Иванов и многие другие.

С 28 июня по 1 июля 1941 года была сформирована первая батарея полевой реактивной артиллерии Красной Армии. В батарею поступило семь пусковых установок БМ-13 и 3000 реактивных снарядов к ним. Командиром батареи был назначен слушатель командного факультета Артиллерийской академии им. Ф. Э. Дзержинского капитан И.А. Флеров. 7 октября 1941 года, попав в засаду у деревни Богатырь, будучи тяжело раненым, капитан И.А. Флеров подорвал себя вместе с установкой БМ-13. Посмертно, через многие годы, ему было присвоено звание Героя России, и его имя было навечно занесено в списки командного факультета академии.

Сегодня академия успешно готовит высококвалифицированных военных специалистов как для РВСН, так и для других видов и родов войск Вооруженных Сил. По итогам 2005 учебного года Военная академия РВСН им. Петра Великого возглавляет перечень лучших военных вузов страны. Она занимает важное место в разработке многих научных проблем, относящихся к военной политике и стратегии, и прежде всего в определении роли ядерного сдерживания в обеспечении безопасности страны, условий и форм его осуществления.

Академия первой в стране, еще задолго до образования РВСН приступила к подготовке офицеров-ракетчиков. На базе факультета реактивного вооружения было укомплектовано первое ракетное соединение – бригада особого назначения РВГК, вооруженная дальнобойными ракетами. К середине 50-х годов в Вооруженных Силах страны уже имелось несколько ракетных соединений и частей, ключевые посты в которых заняли выпускники академии – А. Тверецкий, М. Григорьев, П. Колесников, Т. Небоженко, М. Шубный, М. Чумак, К. Герчик, Ф. Тонких, Л. Гарбуз и др.

С первых дней образования РВСН академия в кратчайшие сроки осуществила перестройку своей организационной структуры, учебного процесса и учебно-материальной базы в интересах массовой подготовки квалифицированных командно-инженерных кадров, способных самостоятельно ставить и решать задачи, связанные с вводом в строй, поддержанием боевой готовности, эксплуатацией и применением поступающих в войска новых систем ракетного оружия и техники по 11 специальностям и 7 специализациям.

В настоящее время академия представляет собой системообразующий вуз в составе 7 факультетов, более 40 кафедр, 20 научных подразделений, 40 учебных лабораторий, занимающийся подготовкой и переподготовкой офицерских кадров и выполнением фундаментальных и прикладных исследований. Качество выполнения этих задач обеспечивается наличием в академии мощного научно-педагогического потенциала, состоящего из более 100 докторов наук, 459 кандидатов наук, более 30 заслуженных деятелей науки Российской Федерации, 44 действительных членов и членов-корреспондентов различных международных и национальных академий наук.

Уже в первые годы существования вновь созданного вида Вооруженных Сил – РВСН стала очевидной необходимость подготовки офицерских кадров для замещения командных и инженерных должностей старшего звена – от командира полка и выше. При активном участии бывшего тогда начальника академии генерал-полковника Г.Ф. Одинцова был создан командный факультет академии, а его выпускники стали потенциальными кандидатами на руководящие должности дивизий и армий РВСН. Подтверждается это самой жизнью. Ныне в РВСН все командармы, командиры дивизий и практически почти всех ракетных полков являются выпускниками командного факультета академии. Ветераны командного факультета с гордостью напоминают, что его выпускниками являются нынешний командующий РВСН генерал-полковник Н.Е. Соловцов, бывший Министр обороны Российской Федерации Маршал РФ И.Д. Сергеев, генералы армии Ю.А. Яшин и В.Н. Яковлев, начальник академии генерал-полковник Ю.Ф. Кириллов, генерал-полковники Ю.И. Плотников, А.Н. Перминов, А.П. Волков, В.Н. Волынкин, В.П. Шиловский, В.Л. Иванов, генерал-лейтенанты С.В. Хуторцев, В.П. Алексеев, В.В. Линник и другие.

Первым начальником командного факультета в течение двух десятков лет был Семен Михайлович Бармас, генерал-майор, активный участник Великой Отечественной войны, кандидат военных наук (впоследствии заслуженный деятель науки РФ, доктор наук, профессор). Сегодня Семен Михайлович (уже более 15 лет) возглавляет ветеранскую организацию академии.

Ныне, как и во все времена, главным для академии является преемственность, продолжение дел старших поколений ракетчиков молодыми офицерами – выпускниками академии, выполнение наказов старших товарищей.

Выступая перед выпускниками академии 2005 года, командующий РВСН генерал-полковник Н.Е. Соловцов сказал: «Современному офицеру-ракетчику доверены грозное оружие и боевая техника, он в любую минуту морально и психологически готов выполнить приказ, действовать в любых условиях обстановки, проявляя при этом разум, инициативу и старание.

Офицерский корпус России исторически занимал достойное место в обществе, служил гарантом стабильности и целостности государства.

Для офицера служба Отечеству – это не просто воинский долг, это и призвание, и смысл жизни.

Вы избрали для себя мужественную и благородную профессию. Ратный труд на Руси всегда был в почете, на особом счету. Во все времена и у всех народов вооруженная защита Отечества рассматривалась как нравственный высший и гражданский долг. Духовным заветом российского офицерства всегда были слова Петра Великого, сказанные им накануне Полтавской битвы: «Не должны вы помышлять, что корысти ради избрал я воинскую службу, а несу я мою нелегкую обязанность, сражаясь за благо государства, защита которого мне вверена».

Новая ступень военной карьеры для вас, выпускников, – это не только новые должности или звания, это повседневная нелегкая работа и ответственность за поддержание боевой готовности частей и подразделений».

На рубеже веков Вооруженные Силы России переживают нелегкие времена. Идет модернизация Ракетных войск. Трудностей, особенно в социальном плане, много. Немало еще придется сделать государству для укрепления престижа военной службы.

Однако все это ни у кого не может вызвать даже малейшего сомнения в том, что выпускники академии внесут достойный вклад в поддержание боевой готовности воинских частей и соединений, обеспечат профессиональную подготовку, высокое морально-психологическое состояние личного состава, правопорядок и воинскую дисциплину в войсках.

Так было, так есть, так будет всегда!

Председатель МОО «Союз ветеранов-ракетчиков»
генерал-полковник запаса В.А. МУРАВЬЕВ,
выпускник командного факультета академии

Ветераны – носители традиций академии

Ветеранская организация академии была создана в 1969 году. В настоящее время она насчитывает 1050 ветеранов, в том числе из них в академии работают по 20–60 лет 452 человека.

Трудно оценить роль и значение ветеранов как строителей и носителей ее славных традиций. Они пользуются большим уважением среди курсантов, слушателей и постоянного состава. Ветераны трудятся во всех подразделениях: на кафедрах, факультетах, в отделах и службах. Многие из них на протяжении всей своей трудовой деятельности вносят большой вклад в подготовку офицерских кадров и развитие военной науки.

54 ветерана работают в академии более 50 лет. Среди них: профессора Д.А. Погорелов, Е.Б. Волков, Н.К. Егоров, Е.А. Кавешников, Н.Б. Резвецов, Д.М. Кубышкин, В.В.Блаженков, А.А. Любомудров, Ю.В. Крючков, А.П. Панюков, В.Ф. Шулежко, А.Н. Мартьянов, Б.И. Глазов, В.Ф. Хлыбов. Они являют собой пример беззаветной службы Отечеству, любят педагогическую и научную деятельность, неустанно совершенствуют свой профессиональный уровень.

Особенно хочется отметить из рабочих и служащих учебных лабораторий, отделов и служб таких ветеранов, как Валентина Алексеевна Шибаева, которая, придя в академию в грозные годы Великой Отечественной войны 16-летней девушкой, трудится в переплетном цехе типографии академии, Ольга Андреевна Малышева, работающая с 1954 года в делопроизводстве командного факультета. Ее хорошо знают в войсках многие поколения командиров и начальников.

Многим докторам и кандидатам наук оказывает помощь в проведении научных экспериментов на протяжении 45 лет инженер учебной лаборатории Тамара Ермолаевна Жимолохина.

Добрых слов заслуживают ветераны Е.С. Кулеева, А.Н. Гарцева, Н.С. Виноградов, Ж.В. Фролова, Л.Д. Пелипенко,

П.И. Тропдин, Н.А. Шипляпников, которые своим трудом обеспечивают учебно-воспитательный процесс и жизнедеятельность академии.

В год 60-летия Победы в Великой Отечественной войне особым вниманием и почетом были окружены ветераны войны. 5 мая в академии торжественно отмечали День Победы. Начальник академии генерал-полковник Ю.Ф. Кириллов устроил прием, на котором всем ветеранам были вручены поздравления от Военного совета РВСН и командования академии, вручены подарки. К мемориалу памяти выпускников академии, погибших на фронтах Великой Отечественной войны, возложены цветы. Было организовано фотографирование ветеранов с командованием. На факультетах, кафедрах, в отделах и службах также было организовано чествование ветеранов.

Ветеранской организацией издана трилогия воспоминаний участников боевых действий (боевые эпизоды). К 185-летию академии готовятся к изданию книги «Традиции академии», «Ветераны академии», «Академия в составе Западного фронта».

Основные усилия ветеранской организации направлены на решение двух основных задач: военно-патриотическое воспитание личного состава; оказание материальной, медицинской, юридической помощи ветеранам. Так, например, было оказано содействие в размещении в госпиталях участников Великой Отечественной войны полковников в отставке И. Субчева (90 лет), Н. Соломко (85 лет), А. Яковлева (78 лет), Н. Егорова (76 лет), И. Грико (85 лет) и др. Взяты на особый учет ветераны–инвалиды, одинокие, больные на дому и остронуждающиеся.

Ветеранская организация участвовала в смотре-конкурсе первичных организаций Московского комитета ветеранов войны (председатель И.А. Слухай), в котором заняла призовое место, была награждена дипломом, а председатель Совета ветеранов академии награжден грамотой. Приказом председателя Совета Союза ветеранов-ракетчиков (В. Муравьев) организация награждена денежной премией.

При активном участии Совета ветеранов в академии организован выпуск общеакадемической газеты «Петровский вестник» (главный редактор В. Харитонов), в которой освещается передовой опыт работы профессорско-преподавательского состава и научных сотрудников, широко пропагандируются отличники учебы, традиции академии, РВСН и др.

Совет ветеранов видит свои задачи в том, чтобы продолжать совершенствовать работу по всем направлениям своей деятельности, повышая ее эффективность, внося достойный вклад в решение поставленных перед академией задач.

Председатель Совета ветеранов,
доктор военных наук, профессор
генерал-майор в отставке С.М. БАРМАС,
участник Великой Отечественной войны

Военной академии РВСН им. Петра Великого – 185 лет

ХРОНОЛОГИЯ ОСНОВНЫХ СОБЫТИЙ ИСТОРИИ АКАДЕМИИ

7 декабря 1828 г. – официальное открытие при учебной артиллерийской бригаде артиллерийского училища – первого высшего артиллерийского учебного заведения в России.

30 августа 1855 г. – преобразование офицерских классов училища в Михайловскую артиллерийскую академию.

15 марта 1919 г. – приказом Реввоенсовета Республики Михайловская артиллерийская академия переименована в Артиллерийскую академию РККА.

6 мая 1925 г. – приказом РВС Республики №469 Артиллерийская и Инженерная академии объединены в единую Военно-техническую академию РККА.

26 июля 1926 г. – приказом РВС Республики №403 Военно-технической академии присвоено имя умершего Председателя ВСНХ СССР Ф.Э. Дзержинского.

Май – июнь 1932 г. – решением СНК СССР и приказами РВС на базе Военно-технической академии создано пять академий: Артиллерийская, Военно-техническая, Военно-инженерная, Электротехническая, Химической защиты и Академия механизации и моторизации РККА.

18 января 1934 г. – приказом РВС СССР №08 Артиллерийской академии присвоено имя Ф.Э. Дзержинского.

27 марта 1938 г. – академия награждена орденом Ленина.

Сентябрь 1938 г. – академия передислоцирована в столицу СССР – г. Москву.

7 ноября 1938 г. – академия в составе двух батальонов впервые участвовала в параде войск на Красной площади.

10–22 октября 1941 г. – академия вошла в состав действующей армии Западного фронта, ее сводный полк занимает позицию на рубеже Красная Пахра – Подольск.

Октябрь 1941–июль 1944 гг. – академия находилась в эвакуации в г. Самарканде.

24 июня 1945 г. – академия участвовала в параде Победы на Красной площади.

17 ноября 1945 г. –Указом Президиума Верховного Совета СССР академия за выдающиеся успехи в подготовке командных и инженерных кадров и боевые заслуги перед Родиной награждена полководческим орденом Суворова 1-й степени.

24 марта 1960 г. – утвержден акт о приеме академии в состав РВСН.

4 декабря 1970 г. – академия награждена орденом Октябрьской Революции.

25 августа 1997 г. – академия переименована в Военную академию РВСН имени Петра Великого.

ВЕТЕРАНЫ, РАБОТАЮЩИЕ В АКАДЕМИИ 60 И БОЛЕЕ ЛЕТ

ПОГОРЕЛОВ Дмитрий Алексеевич

Заслуженный деятель науки и техники РСФСР, доктор технических наук, почетный профессор Военной академии РВСН им. Петра Великого. Лауреат премии Совета Министров СССР (1949 г.). Ветеран Великой Отечественной войны, генерал-майор в отставке.

В академии – с 1942 года. Окончил Артиллерийскую академию им. Ф.Э. Дзержинского в 1944 году.

С 1944 года – на преподавательской работе на должностях: адъюнкта, преподавателя, старшего преподавателя, начальника кафедры (34 года). Подготовил более 30 кандидатов наук и трех докторов наук. Основатель школы баллистики стратегических ракет и теории полета космических аппаратов. С 1984 года – профессор кафедры.

ВОЛКОВ Евгений Борисович

Герой Социалистического Труда, заслуженный деятель науки и техники РСФСР, доктор технических наук, почетный профессор Военной академии РВСН имени Петра Великого, действительный член Академии космонавтики им. К.Э. Циолковского, действительный член Международной академии информатизации. Ветеран Великой Отечественной войны, генерал-лейтенант в отставке.

В академии – с 1942 года. Окончил Артиллерийскую академию имени Ф.Э. Дзержинского в 1944 году. После ее окончания в 1946 году служил на должностях: адъюнкта, преподавателя, старшего преподавателя, заместителя начальника кафедры, начальника кафедры (10 лет), начальника НИИ-4 (11 лет). Подготовил 14 кандидатов наук и трех докторов наук. С 1981 года – профессор кафедры.

ТРИФОНОВ Вячеслав Владимирович

Участник Великой Отечественной войны, полковник в отставке.

В академии – с 1944 года. Окончил Артиллерийскую академию им. Ф.Э. Дзержинского в 1949 году. Работал начальником курса, преподавателем, старшим помощником начальника учебного отдела. В настоящее время работает младшим научным сотрудником. Им опубликовано более 100 статей и методических рекомендаций, более 20 учебных пособий по учебно-воспитательной и военной тематике.

ШИБАЕВА Валентина Алексеевна

Служащая Российской Армии. Ветеран труда. В академии – с 1944 года. Работает в типографии переплетчицей, внося достойный вклад в обеспечение учебного процесса учебной, учебно-методической литературой.

ПРОХОРОВ Юрий Федорович

Кандидат технических наук, доцент. Ветеран Великой Отечественной войны, РВСН, полковник в отставке. В академии – с 1946 года на должностях: преподавателя, старшего преподавателя, доцента.

Вносит достойный вклад в дело подготовки офицерских кадров для Ракетных войск стратегического назначения.

ПИЛИПЕНКО Леонид Данилович

Участник Великой Отечественной войны, полковник в отставке.

В академии – с 1946 года в должностях: старший лаборант, начальник отделения учебной лаборатории, инженер учебной лаборатории.

Создал более 30 учебно-наглядных пособий: лабораторные установки, тренажеры, макеты. По заданию Министерства обороны СССР разработал эскизы орденов «За службу Родине в Вооруженных Силах СССР» трех степеней, медали «60 лет Вооруженных Сил СССР», юбилейных знаков в честь 150, 160, 170 и 175-летия академии.

НАША СКОРБЬ

ПАМЯТИ БОЕВОГО ТОВАРИЩА, СОРАТНИКА, АКТИВНОГО УЧАСТНИКА ВЕТЕРАНСКОГО ДВИЖЕНИЯ В РВСН

24 октября 2005 года на 69 году жизни коварная смерть оборвала жизнь в расцвете сил Регентова Юрия Павловича, генерал-майора в отставке, председателя ветеранской организации ветеранов-ракетчиков Первомайской дивизии.

Похоронен Юрий Павлович на Троекуровском кладбище в г. Москве. Похороны были организованы Управлением боевой подготовки РВСН, где он закончил свою службу, и корпорацией «Рособщемаш», где он работал до самой смерти.

Прощание с Юрием Павловичем было в Доме офицеров на Власихе. В последний путь проводили своего товарища командующий и члены Военного совета РВСН.

Юрий Павлович имел большой авторитет, огромное уважение и любовь среди знавших его людей, поэтому, несмотря на плохую погоду (шел дождь со снегом), на похороны пришли не только близкие и друзья, а сотни военнослужащих гарнизона, генералы и офицеры Управления боевой подготовки, ветераны РВСН, служащие корпорации «Рособщемаш».

Председатель Совета ветеранов 46 рд генерал-майор ***РЕГЕНТОВ Юрий Павлович***

Траурный митинг открыл председатель комиссии по похоронам генерал-майор Щербович Василий Михайлович. С яркими, проникающими в душу и сердце речами выступили генеральный директор «Рособщемаш» Усенков Артур Владимирович, генерал-полковник Волков Александр Петрович, генерал-полковник Муравьев Владимир Александрович – председатель Союза ветеранов-ракетчиков.

Чеканя шаг под марш духового оркестра прошла рота почетного караула торжественным маршем, отдавая последние почести прославленному генералу.

Юрий Павлович родился в 1936 году 15 февраля в г. Ейск в семье военнослужащего. Отец был командиром авиационного полка и погиб на войне.

Окончив 10 классов, Юрий поступил в Дальневосточное военно-морское училище им. Макарова. После училища служил на Тихоокеанском флоте командиром торпедного катера. Он особенно получал удовлетворение, когда находился на бескрайних просторах океана в походах. Ему нравилось быть абсолютно самостоятельным командиром, чувствовать полноту ответственности за выполнение боевой задачи, за личный состав, за состояние корабля.

В связи с созданием в 1961 году ракетного комплекса Р-16 с межконтинентальной баллистической ракетой на высококипящих КРТ правительство приняло решение о развертывании соединений и постановки на боевое дежурство этих ракетных комплексов.

Комплектование соединений офицерским составом было из всех родов войск. Отбирали в Ракетные войска лучших офицеров. Это событие не обошло и Юрия Павловича. Его направляют служить во вновь формируемое ракетное соединение в глухом неведомом краю – Юрью.

Несмотря на дикие условия, Юрий Павлович успешно справился с задачей освоения и постановки на боевое дежурство ракетного комплекса Р-16.

В 1970 году создается новый, более совершенный ракетный комплекс 8К-84 шахтного базирования с отдельными стартами. Формируется новое ракетное соединение, вооруженное этими ракетными комплексами. Юрия Павловича направляют в Хмельницкое соединение на должность командира полка. Опять пришлось начинать с нуля. Являясь командиром полка, он проявил незаурядные организаторские способности и глубокие знания ракетной техники.

В 1975 году его назначают начальником штаба Первомайской дивизии, а в 1978 году – командиром этой дивизии. В 1980 году присваивают воинское звание генерал-майор.

Являясь командиром соединения, Юрий Павлович показал себя зрелым, мудрым, опытным военачальником. В 1982 году его назначают заместителем командующего Читинской армией по боевой подготовке. Юрий Павлович добился больших успехов в боевой готовности и боевой подготовке ракетных полков в армии. Достаточно привести такой пример: при пуске 72 ракет со стартовых позиций Читинской армии все ракеты достигли цели.

В 1989 году его как крупного специалиста и лучшего методиста по организации боевой подготовки и несения боевого дежурства дежурными силами переводят в Москву на должность заместителя начальника боевой подготовки РВСН. С этой должности в 1993 году он был уволен из рядов Российской Армии в запас.

После увольнения из армии он продолжал свою трудовую деятельность в корпорации «Рособщемаш», которую возглавляет генеральный директор Усенков Артур Владимирович.

Находясь в замечательном коллективе истинных ракетчиков, ранее занимавших большие должности, таких, как Бакланов Олег Дмитриевич – министр общего машиностроения; маршал Сергеев Игорь Дмитриевич – министр обороны, генерал-полковник Волков Александр Петрович – 1-й заместитель главкома РВСН; генерал-лейтенант Дремов Виктор Васильевич – заместитель главкома, генерал-лейтенант Борзенков Анатолий Сергеевич – командующий армией и другие, Юрий Павлович вложил много сил для сохранения РВСН. Они совместными с генеральными конструкторами усилиями продлили гарантийные сроки нахождения на боевом дежурстве ракетных комплексов Р-36М2 («Сатана») и УР-100НУ («Стилет»), которые по сей день находятся на боевом дежурстве, вопреки требованиям американцев.

Юрий Павлович ушел из жизни полным сил и энергии.

За три дня до операции он не знал, что болен, и чувствовал себя хорошо. Каждое утро на физзарядке занимался бегом, строил большие планы на будущее, писал книгу о своей жизни. Он обладал природным даром глубокого понимания эстетики и в свободное время увлекался изготовлением прекрасных композиций компактных украшений, делал макраме из лозы. Он заготовил материал для работы на всю зиму.

Юрий Павлович был большим оптимистом. Когда друзья посетили его в госпитале перед операцией, он сообщил им свой страшный диагноз, и, видя растерянность своих друзей, стал их убеждать, что страшного ничего нет: «Все будет в порядке, я встретил человека после такой операции. Он доволен и чувствует себя хорошо». Операцию сделали 16 сентября (в пятницу). Операция шла 9 часов. Утром 17 сентября он пришел в себя от наркоза. Увидев жену, улыбнулся и сказал: «Вот видишь, все самое страшное позади». А вечером в этот же день случился обширный инфаркт. Наступила клиническая смерть. Врачи вывели его из этого состояния, а мозг остался пораженным, и не приходя в сознание, он умер 24 октября, то есть через 39 дней.

Ракетчики понесли большую утрату. Мы глубоко скорбим по преждевременному, трагическому уходу из жизни истинного ракетчика, замечательного человека, верного друга, преданного товарища.

Светлая память о его славных делах у нас останется навсегда.

Полковник запаса В. Г. ГАВРИЛЕНКО

60 лет Великой Победы

ВЕТЕРАНЫ-РАКЕТЧИКИ – КАВАЛЕРЫ ОРДЕНА АЛЕКСАНДРА НЕВСКОГО

Рубрику ведет генерал-майор запаса В.Т.НОСОВ

АЛПАИДЗЕ Галактион Елисеевич, Герой Советского Союза, генерал-лейтенант

Родился 7 ноября 1916 года в селе Курсеби в Грузии.

В армии – с 1938 года. Окончил Тбилисское артиллерийское училище. С 1941 года участвовал в боях в составе войск Западного, Юго-Западного, Степного и 3-го Украинского фронтов. Командовал дивизионом, 36-м артиллерийским полком 53-й стрелковой дивизии и 792-м артиллерийским полком 113-й стрелковой дивизии.

Герой Советского Союза. Имеет три ранения.

В послевоенное время продолжал службу в армии. После войны был командующим артиллерией дивизии, начальником отдела боевой подготовки Северо-Кавказского военного округа, затем командиром 4-й артиллерийской дивизии прорыва и заместителем начальника полигона Капустин Яр. Окончил Военную артиллерийскую академию, Академию Генерального штаба. Был депутатом Верховного Совета СССР.

Является одним из первых участников создания Ракетных войск стратегического назначения. Длительное время (с 1963 по 1975 г.) командовал Плесецким полигоном по испытанию ракет стратегического назначения и искусственных спутников Земли. Под его руководством проводились испытания нескольких поколений ракет.

Лауреат Государственной премии СССР (1977 г.).

Уволен из армии в 1975 году в звании генерал-лейтенант. После увольнения работал заместителем директора в Московском институте теплотехники.

Правительственные награды:

орденов – 12 (орден Ленина, два ордена Красного Знамени, орден Трудового Красного Знамени, орден Александра Невского, орден Красной Звезды, 4 ордена Отечественной войны 1-й степени, два ордена иностранных);

медалей – 23 (в том числе Золотая Звезда Героя Советского Союза).

Дети: сын – Георгий, сын – Шота, дочь – Натела.

Кавалер ордена Александра Невского АЛПАИДЗЕ Галактион Елисеевич

Награжден 24 июля 1944 года приказом командующего войсками 57-й армии № 0113/н за умелое командование артиллерийским полком в период Великой Отечественной войны 1941 – 1945 гг.

11 апреля 1944 года, командуя группой артиллерии поддержки пехоты западнее деревни Кассель, майор Алпаидзе Г.Е. выдвинул артиллерию в боевые порядки пехоты и отбил контратаку противника, поддержанную танками. Обеспечивая дальнейшее наступление войск 113-й стрелковой дивизии, одним из первых вышел к реке Днестр и вместе с пехотой переправился на западный берег реки.

В боях 10 – 11 мая 1944 года, находясь на наблюдательном пункте, управлял огнем артиллерийской группы и уничтожил до 500 солдат и офицеров противника, 10 танков, 4 сверхтяжелых танка «Фердинанд» и 6 бронетранспортеров. В бою был ранен.

За умелое руководство артиллерийской группой 113-й стрелковой дивизии, смелость и героизм, нанесение противнику значительных потерь в живой силе и технике майор Алпаидзе Г.Е. награжден орденом Александра Невского.

Основание: Архив МО РФ, опись 690155, дело 54, лист 170.

БОЙЧУК Ефим Васильевич, Герой Социалистического Труда, маршал артиллерии

Родился 24 декабря 1918 года в селе Юхимовцы Черноостровского района Винницкой области в семье рабочего-железнодорожника.

В 1933 году поступил в индустриальный техникум, который окончил в 1937 году. В том же году поступил в Киевское артиллерийское училище. По окончании училища в 1939 году был направлен на Дальний Восток в город Уссурийск, где получил назначение на должность командира взвода 19-го артиллерийского полка 26-й стрелковой дивизии.

В сентябре 1941 года дивизия была направлена на Северо-Западный фронт. Продолжал службу в 19-м легком артиллерийском полку, занимая должности командира батареи, начальника штаба дивизиона, начальника штаба полка. Принимал участие в боях по разгрому немцев на Валдае, Сухой Ниве, под Старой Руссой. В 1942 году был ранен.

В августе 1943 года майор Бойчук Е.В. назначается старшим помощником начальника оперативного отдела штаба артиллерии Северо-Западного фронта, а позднее 1-го Белорусского фронта. Боевой путь до Праги прошел в составе 152-й армейской артиллерийской бригады. Принимал участие в разгроме милитаристской армии Японии в составе Забайкальского фронта.

В 1948 году поступил в Военную артиллерийскую академию им. Ф.Э. Дзержинского с должности начальника штаба артиллерии 94-й стрелковой дивизии. После окончания в 1953 году учебы в академии командовал артиллерийским полком 10-й механизированной дивизии, а затем Камышинским артиллерийско-техническим училищем. В 1960 году назначен в Генеральный штаб, где до конца службы связал свою жизнь с Ракетными войсками.

В 1957 году возглавил ракетное соединение – учебно-артиллерийский полигон межконтинентальных ракет.

С 1960 года – в Генеральном штабе Вооруженных Сил СССР. Заместитель, первый заместитель начальника Главного оперативного управления ГШ ВС. С 1985 года – военный инспектор – советник группы генеральных инспекторов Министерства обороны СССР. До конца службы не прерывал взаимодействия с РВСН. Несколько раз был председателем государственной комиссии по выпуску офицеров Военной академии им. Дзержинского.

Ефиму Васильевичу Бойчуку было присвоено высокое воинское звание маршал артиллерии, а также звание Героя Социалистического Труда.

Правительственные награды:

орденов – 12;

медалей – 23 (в том числе Звезда Героя Социалистического Труда).

Кавалер ордена Александра Невского № 35215 БОЙЧУК Ефим Васильевич

Награжден 28 сентября 1945 года приказом командующего Забайкальским фронтом № 04/н за боевые действия против японских агрессоров на территории Монголии.

Майор Бойчук Е.В. в войне против японских войск в Монголии в условиях безводных степей и при переходе через Большой Хинганский хребет показал образцы мужества и умения в самых тяжелых боевых условиях.

Лично организовывал перемещение всей техники бригады, благодаря чему бригада всегда своевременно и в полном составе выполняла поставленные задачи.

При переходе перевала через Большой Хинганский хребет майор Бойчук Е.В. руководил переправой бригады, в результате техника без потерь и своевременно перевалила через хребет.

За проявленное мужество и бесстрашие в войне с японскими агрессорами награжден орденом Александра Невского.

Основание: Архив МО РФ, опись 686196, дело 6449, лист 55.

МАКАРОВ Андрей Тимофеевич, Герой Советского Союза, генерал-лейтенант

Родился 28 сентября 1912 года в деревне Хвалинская Каргопольского района Архангельской области. С 1934 года по 1936 год проходил срочную службу и был уволен с присвоением звания лейтенант. В сентябре 1936 года вновь призван в армию.

Прошел три войны: с Финляндией (1939 г.), фашистской Германией (1941 – 1945 гг.) и войну в Корее. Только во время Великой Отечественной войны он воевал в составе семи фронтов: Карельского, Северо-Западного, Брянского, Центрального, Первых Прибалтийского, Украинского и Белорусского. О фактах его воинской доблести красноречиво говорят высокие государственные награды.

После войны окончил курсы усовершенствования офицерского состава при Военной академии им. М.В. Фрунзе, а в 1955 году – Военную академию Генерального штаба. В РВСН – с 1960 года: заместитель начальника, начальник Управления кадров Ракетных войск (1961 – 1973 гг.).

Проводил большую работу по подбору и расстановке офицерских кадров в соединениях Ракетных войск на этапе их становления и развития.

Почетный гражданин г. Дубровица Ровенской обл. и г. Пинск Брестской обл.

Уволен из армии в звании генерал-лейтенант в 1973 году.

Работал в Московском институте теоретической и экспериментальной физики.

Правительственные награды:

орденов – 10 (два ордена Ленина, два ордена Красного Знамени, ордена Суворова 3-й степени, Кутузова 3-й степени, орден Александра Невского, два ордена Отечественной войны, орден Красной Звезды);

медалей – 15 (в том числе Золотая Звезда Героя Советского Союза).

Дети: сын – Владимир, дочь – Римма.

Кавалер ордена Александра Невского № 25525 МАКАРОВ Андрей Тимофеевич

Награжден 24 января 1944 года приказом командующего 13-й армией № 016/н за успешное командование стрелковым полком в период Великой Отечественной войны 1941 – 1945 гг.

Командир 437-го стрелкового полка 397-й стрелковой дивизии подполковник Макаров А.Т. в период с 27 по 31 декабря 1943 года умело и тактически грамотно руководил полком. За это время было освобождено от немецких захватчиков 8 населенных пунктов, уничтожено 335 немецких солдат и офицеров, взято в плен 10 солдат и 1 офицер. Захвачено 9 ручных пулеметов, 90 винтовок, тягач, мотоцикл, прицеп с продуктами и более 20 000 патронов.

Полк подполковника Макарова А.Т. освободил многие населенные пункты Житомирской и Ровенской областей, и в том числе город Коростень. Западнее Коростеня его полк окружил батальон немцев в количестве 220 солдат и офицеров, который сдался в плен.

За смелые и решительные действия в районе Житомирской и Ровенской областей, освобождение города Коростень и нанесение противнику значительных потерь в живой силе и технике командир 437-го стрелкового полка 397-й стрелковой дивизии подполковник Макаров А.Т. награжден орденом Александра Невского.

Основание: Архив МО РФ, опись 686044, дело 3992, лист 147.

РОДИН Георгий Иванович, полковник

Родился 5 сентября 1923 года в деревне Беляево Серебряно-Прудского района Московской области.

После окончания Серебряно-Прудской средней школы в июне 1941 года призван в армию и направлен на учебу в Подольское артиллерийское училище. Будучи курсантом, в октябре 1941 года в составе училища принимал участие в битве за Москву на Малоярославском направлении.

После окончания училища в 1942 году в должности командира артиллерийского взвода и стрелковой роты 196-й и 12-й стрелковых дивизий 62-й армии принимал участие в Сталинградской битве. В боях был контужен и ранен.

После лечения в госпитале в 1943 году в должности командира батареи 459-го минометного полка 25-го танкового корпуса участвовал в Орловско-Курской битве. Затем с декабря 1943 по май 1945 года участвовал в составе 1-го Украинского фронта в освобождении Украины, Польши, во взятии Берлина и освобождении Праги.

После окончания войны продолжал службу в армии. В 1949 году окончил Высшую офицерскую артиллерийскую школу и в 1959 году – Военную артиллерийскую академию. Занимал различные должности, в том числе заместителя командира полка, проходил службу в Главном штабе Ракетных войск стратегического назначения. Уволен из армии в 1976 году в звании полковник.

Почетный гражданин города Малоярославец.

Правительственные награды:

орденов – 7 (орден Александра Невского, два ордена Отечественной войны 1-й степени, орден Отечественной войны 2-й степени, два ордена Красной Звезды, орден «За службу Родине в Вооруженных Силах СССР» 3-й степени);

медалей – 18.

Дети: сын – Александр, дочь – Лариса.

Кавалер ордена Александра Невского № 26427 РОДИН Георгий Иванович

Награжден 8 апреля 1945 года приказом командующего артиллерией 3-й армии № 16/н за умелое командование батареей в период Великой Отечественной войны 1941 – 1945 гг.

В боях под Роллином командир батареи 459-го минометного полка старший лейтенант Родин Г.И. огнем батареи подавил минометную батарею и два орудия противника. В этом бою противник предпринял контратаку, потеснив наши стрелковые подразделения.

В создавшейся обстановке старший лейтенант Родин Г.И. развернул свою батарею и ее огнем остановил наступление противника. При этом было уничтожено свыше двух взводов пехоты противника. Когда в районе Грабовец дивизион оказался под сильным артиллерийским огнем противника, старший лейтенант Родин Г.И. сумел вывести батарею из-под обстрела и ответным огнем уничтожил два орудия.

За смелые и решительные действия, нанесение противнику значительных потерь в живой силе и технике командир батареи 459-го минометного полка старший лейтенант Родин Г.И. награжден орденом Александра Невского.

Основание: Архив МО РФ, опись 690306, дело 1901, лист 150.

СЕРГУНИН Юрий Николаевич, генерал-лейтенант

Родился 27 августа 1927 года в селе Коровино Оренбургской области.

Окончил Киевское артиллерийское училище в 1948 году.

В 1956 году участвовал в событиях в Венгрии. Был командиром батареи безоткатных орудий в 381-м парашютно-десантном полку.

Окончил Военную академию им. М.В. Фрунзе в 1968 году. В 1977 году окончил высшие академические курсы при Военной академии Генерального штаба Вооруженных Сил СССР.

С 1961 года занимал ряд должностей в Ракетных войсках: командир ракетного дивизиона, полка, заместитель командира, командир ракетной дивизии, первый заместитель командующего 31-й Оренбургской армией.

С 1978 года по 1983 год – начальник космодрома Байконур.

Лауреат Государственной премии СССР. Звание лауреата присвоено за разработку спутниковой связи в 1981 году.

Избирался депутатом Московского и Оренбургского областных советов. В 1980 году был избран депутатом Верховного Совета Казахской ССР.

Уволен из армии в 1983 году в звании генерал-лейтенант.

Правительственные награды:

орденов – 4 (орден Трудового Красного Знамени, орден Александра Невского, орден «Знак Почета», орден «За службу Родине в Вооруженных Силах СССР» 3-й степени);

медалей – 15 (в том числе от правительства НРБ).

Дети: сын – Сергей, дочь – Ольга.

Кавалер ордена Александра Невского № 48825 СЕРГУНИН Юрий Николаевич

Награжден 18 декабря 1956 года Указом Президиума Верховного Совета СССР за умелое командование артиллерийской батареей безоткатных орудий в период военных событий в Венгрии в 1956 году.

С 4 по 7 ноября 1956 года показал себя в уличных боях как умелый и храбрый офицер. Лично подбил три танка и уничтожил десять огневых точек из безоткатного орудия.

За мужество и отвагу, проявленные при выполнении боевых заданий, нанесение противнику серьезных потерь в боевой силе и технике командир батареи безоткатных орудий 381-го воздушно-десантного полка 31-й воздушно-десантной дивизии капитан Сергунин Ю.Н. награжден орденом Александра Невского.

Основание: Архив МО РФ, опись 737292, дело 19, лист 128.

ДЕЛА ВЕТЕРАНСКИЕ

СОВЕТ ВЕТЕРАНОВ РИЖСКОГО УЧИЛИЩА – ДЕЙСТВУЕТ

Вот уже более 46 лет Ракетные войска стратегического назначения стоят на страже Отечества. В истории создания РВСН большая заслуга принадлежит военно-учебным заведениям. Их вклад заключается, прежде всего, в подготовке высококвалифицированных специалистов-ракетчиков, научных и научно-педагогических кадров для РВСН, в теоретических и практических разработках в интересах боевого применения войск, теории обучения и воспитания ракетчиков.

Важное место среди вузов Ракетных войск занимало Рижское высшее военное командно-инженерное Краснознаменное училище имени Маршала Советского Союза Бирюзова С.С., которое с 1958 года приступило к подготовке командиров и инженеров для РВСН. В 1977 году в связи с подготовкой офицеров-политработников училище преобразовано в Рижское высшее военно-политическое Краснознаменное училище имени Маршала Советского Союза Бирюзова С.С. В своей структуре оно имело два политических факультета и один инженерный.

За время существования училища (до 1992 года) подготовлено для войск более 30 тысяч офицеров, 57 докторов и 937 кандидатов наук. В настоящее время многие выпускники, руководящий и преподавательский состав училища занимают высокие должности в структурах государственной власти нашей страны, Вооруженных Сил России. Среди них сотрудник управления делами Президента РФ Евстратов И.В., председатель комитета по работе с молодежью Московской области Бойко Ю.Т., депутат Госдумы Семигин Г.Ю., начальник 1 ГИК генерал-лейтенант Башлаков А.А., военком Алтайского края генерал-майор Розовенко В.П., командиры дивизий генерал-майоры Шурко А.Ф., Пустовалов Н.А., Коннов А.Д.

Годы неумолимы... Однако незыблемыми остаются традиции, заложенные в стенах нашего училища. Выпускники, преподавательский состав и гражданский персонал училища на совместной конференции в 2003 году создали Совет ветеранов и выпускников Рижского высшего военно-политического училища имени Маршала Советского Союза Бирюзова С.С. Председателем Совета единогласно избран доктор юридических наук, профессор генерал-лейтенант Сидоренко А.С. В составе Совета 5 отделений, которые возглавляют: в Санкт-Петербурге – полковник запаса Захаров Ю.Н., в Москве – генерал-лейтенант в отставке Сидоренко А.С., в Риге – полковник запаса Завьялов В.Н., в Ростове-на-Дону – генерал-майор запаса Новиков В.И., в Ставрополе – полковник запаса Никулин В.И.

За званием «Бирюзовец» стоят и юные лейтенанты, и убеленные сединами полковники и генералы. Активное участие в работе нашей организации принимают ветеран Великой Отечественной войны генерал-майор в отставке Михайлов Виктор Михайлович, доцент Веропотвельян Софья Акоповна, подполковник запаса Мазуренко Сергей Сергеевич, полковники Костенко Виктор Васильевич, Ефременков Олег Николаевич и многие другие. В настоящее время идет работа над уставом организации, регистрируются новые члены, оформляются удостоверения, выдаются значки. Начата подготовка к празднованию, в апреле 2006 года, 75-летия нашего училища.

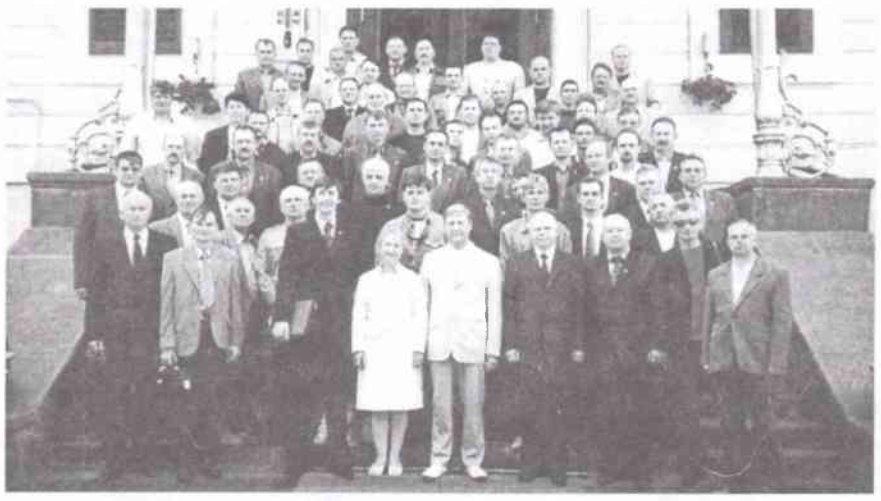

От имени Совета ветеранов и выпускников Рижского ВВПКУ имени Маршала Советского Союза Бирюзова С.С. разрешите горячо и сердечно поздравить командование и Военный совет РВСН, командование объединений, соединений и частей Ракетных войск, руководящий и профессорско-преподавательский состав Военной академии РВСН имени Петра Великого с 46-летием со дня образования Ракетных войск и 185-й годовщиной академии. Желаем всем воинам-ракетчикам крепкого здоровья, счастья, благополучия семьям, высоких достижений в военной службе во имя безопасности страны и приумножения славы Ракетных войск России.

Председатель Совета ветеранов и выпускников Рижского высшего военно-политического Краснознаменного училища имени Маршала Советского Союза Бирюзова С.С. генерал-лейтенант в отставке СИДОРЕНКО А.С.

Открытие музея 43 рд в московской школе № 898 им. И. Д. Стаценко

Созданный в апреле 2001 года Совет ветеранов 43-й гвардейской Смоленской орденов Суворова и Кутузова 2-й степени ракетной дивизии в преддверии 60-летия Победы советского народа в Великой Отечественной войне 1941–1945 гг., наращивая работу по увековечиванию памяти о Великой победе, о героях, ветеранах, по развертыванию военно-патриотического воспитания подрастающего поколения принял решение совместно с руководством школы в средней общеобразовательной школе № 898 г. Москвы имени ветерана Великой Отечественной войны 1941–1945 гг., легендарного командира 43-й (51-й) ракетной дивизии, принимавшей участие в стратегической операции «Анадырь», генерал-майора Стаценко Игоря Демьяновича создать музей, посвященный генералу Стаценко И. Д., истории 43-й ракетной дивизии и Победе советского народа в Великой Отечественной войне.

Благодаря помощи командования РВСН, Комитета по культуре и Департамента образования правительства г. Москвы, Союза ветеранов РВСН (председатель генерал-полковник запаса Муравьев В. А.), МГРООВР (председатель генерал-майор запаса Ососков В. Н.), музея Военной академии РВСН им. Петра Великого (начальник полковник в отставке Углов В. И.), руководства Управления образования ЮЗАО, руководства Управы и Муниципалитета района «Теплый стан», ветеранов 4-й гвардейской пушечной артиллерийской Смоленской орденов Суворова и Кутузова дивизии резерва Верховного Командования, ветеранов 43-й гвардейской ракетной дивизии, а также благодаря активному участию руководства, преподавательского состава и учащихся школы **9 декабря 2005 г. музей был торжественно открыт**.

Экспозиция музея охватывает период от Великой Отечественной войны до наших дней. История корнями уходит в предвоенные годы, годы советско-финской войны 1939–1940 гг. Широко представлены документы, личные вещи ветеранов, письма, фотографии, карты, книги, награды, сувениры и многое другое. Красочно оформлены стенды, заполнены экспонатами шкафы и витражи. Здесь же состоялась презентация книги «Рожденная войной» об истории и боевом пути 4-й гвардейской пушечной артиллерийской дивизии (авторы Охотников Г. Н., Павлущенко М. И. и др.).

Перед присутствующими с приветственным словом выступили председатель Союза ветеранов РВСН генерал-полковник запаса Муравьев В. А., от Комитета общественных связей правительства г. Москвы – Шараненко В. Е., от Военной академии РВСН им. Петра Великого – доктор технических наук Охотников Г. Н., от посольства республики Куба – военный, военно-морской и военно-воздушный атташе полковник Томас Ортега, председатель МГРООВР генерал-майор запаса Ососков В. П., председатель Совета ветеранов командно-измерительного комплекса генерал-майор запаса Дохов М. Т., руководитель музея академии полковник в отставке Углов В. И. и многие другие.

За большие заслуги в деле воспитания подрастающего поколения в духе преданности Родине президентом Академии проблем безопасности, обороны и правопорядка академиком Шевченко В. Г. школа награждена орденом Михаила Ломоносова, а директор школы Якушина Ольга Александровна – премией им. Михаила Ломоносова в области образования.

Праздник оставил теплые воспоминания у ветеранов, учащихся и всех присутствовавших. Намечены большие планы по дальнейшему наращиванию военно-патриотической работы и совершенствованию экспозиции музея.

Директор ГОУ СОШ УО ЮЗАО г. Москвы № 898 им. генерала Стаценко И. Д. ЯКУШИНА О. А.
Председатель Совета ветеранов 43-й ракетной дивизии гвардии генерал-майор запаса ЧУПРИЯНОВ В. Л.

ВЕТЕРАНЫ ПРОЩАЮТСЯ С БОЕВЫМ ЗНАМЕНЕМ 10 рд

В августе 2005 года 10-ю гвардейскую Краснознаменную ордена Суворова 2-й степени ракетную дивизию, дислоцируемую в Костромской области, сняли с боевого дежурства, и в декабре она была расформирована.

Дивизия заступила на боевое дежурство в составе РВСН 10 февраля 1962 года и за 43 года несения боевого дежурства имела в своем составе ракетные полки четырех поколений ракет.

8 октября проходило прощание с дивизией. Кроме офицеров, проходивших службу в частях дивизии, в прощании с дивизией приняли участие ветераны-ракетчики, проживающие в Московском регионе, в количестве 48 генералов и офицеров и ветераны дивизии, проживающие в г. Костроме. Встреча и мероприятия, проводимые в связи с прощанием с дивизией, произвели на ее участников глубокое и волнующее впечатление. На встрече были те, кто первыми заступили на боевое дежурство в 1962 году на ракетном комплексе 8К64 – полковники Ерастов Е.Ф., Волков Ю.Н., Щечкин Б.В., Ищук Б.Н., кто первым 25 июня заступил в первую дежурную смену 141 рп – полковник Масолов А.Г. Во встрече приняли участие командиры полков ОС полковники Гулидов В.Г., Гербов А.Я., Шлыков В.М., Селюков Ю.Н., командиры полков БЖРК полковники Кадука А.П., Матыцин С.И., Чердаков Е.Ф. На встрече присутствовали три бывших командира дивизии: Шмонов В.М., Шмыков Р.Р., Увакин В.Д. Многие офицеры приехали на встречу из Москвы со своими боевыми подругами.

После посещения военного городка 10 рд в гарнизонном Доме офицеров совместно с представителями областных и городских органов власти состоялся своеобразный рапорт поколений ракетчиков 10 рд о выполнении задач по обеспечению безопасности нашей Родины за период 1962 – 2005 годов.

Каждому было приятно вспомнить молодые годы, друзей, товарищей, которых уже нет, почтить их светлую память. И было грустно за то, что это больше не повторится, но главное за то, что нет больше дивизии с прекрасной и славной историей военных и послевоенных лет. Прощай, дорогая 10-я ракетная дивизия. Мы знаем, что ты будешь жить, пока мы о тебе будем помнить. А помнить мы будем о тебе всегда!

Председатель Совета ветеранов-ракетчиков 10 рд генерал-майор запаса ШМОНОВ В.М.

ПИСЬМО В РЕДАКЦИЮ

Уважаемый Виктор Петрович!

Получил Вашу газету «Ветеран-ракетчик» № 5 (август 2005 г.), любезно присланную мне моим прекрасным сослуживцем – однокашником полковником запаса В. П. Лариным, хотя, к сожалению, и с задержкой. Получение Вашей газеты и ее прочтение для меня всегда большая радость.

Газету «Ветеран-ракетчик» очень полюбил. Каждый очередной номер ожидаю с большим волнением. Огромное Вам спасибо, Виктор Петрович, за опубликование в № 5 моих воспоминаний «Суровые испытания – на прочность и надежность». Ведь это еще один из многих наиболее трудных эпизодов в моей и моих сослуживцев службе в Ракетных войсках. Опубликованный материал вызвал значительный интерес у друзей и знакомых.

Полученные от Виталия Павловича 5 экз. газеты распределил – подарил (возможно для Вас интересно):

1 экз. – заместителю командующего 43 РА по боевой подготовке генерал-майору Субботину В. В.;

1 экз. – заместителю командующего 43 РА по воспитательной работе, председателю Совета ветеранов армии полковнику запаса Филатову В. А.;

1 экз. – моим однополчанам 668 рп в Глухов Сумской области;

1 экз. – писателю-историку Шульгину В. М. (для музея);

1 экз. оставил себе.

Кроме того, с 1 и 4-й страниц пришлось снять еще более 20 копий.

Большой интерес у читателей газеты вызвала прекрасно подготовленная и профессионально оформленная полоса «Исповедь на заданную тему» про генерал-лейтенанта Жильникова Дмитрия Алексеевича, которого винницкие ракетчики хорошо помнят. Так что и эту страничку пришлось тоже дополнительно размножить.

От всех читателей газеты «В–Р» и от меня лично большое спасибо редакции за её прекрасное издание.

В целом Ваша газета кроме большого интереса дает мне дополнительно прилив новых сил, энергии и вдохновение. Еще раз, спасибо Вам.

В заключение хочется поделиться с Вами о моей работе в настоящее время над материалом под названием «Встречи с первым главкомом РВСН». Это отдельные интересные эпизоды в 1948, 1953, 1959 и 1960-х годах, рассказывающие о многогранной работе М. И. Неделина. Очень хочется закончить и эти воспоминания.

С уважением, ветеран–ракетчик с августа 1946 года полковник в отставке Сергей Федорович ГАВРИКОВ. 14 ноября 2005 года, г. Винница

***От редакции**. Уважаемый Сергей Федорович! Большое Вам спасибо за высокую оценку нашей деятельности. Поверьте, они нам очень дороги. Благодарим также Вас за активную работу в газете. Ждем от Вас новых материалов и воспоминаний. Желаем здоровья и успехов в Вашей творческой деятельности.*

НА СЛУЖБЕ ЗДОРОВЬЯ РАКЕТЧИКОВ

От редакции. *Вряд ли найдется сегодня ветеран-ракетчик, который бы не нуждался в пристальном к себе внимании со стороны медицинских учреждений: госпиталя, поликлиники, аптек и т. д. Конечно, не каждый может быть удовлетворен сегодняшним медицинским обслуживанием и обеспечением. В этом есть субъективные и объективные причины, которых все-таки больше. Однако все, кто пользуется медицинской помощью, должны склонить головы перед людьми в белых халатах. Они делают все возможное и все зависящее от них, чтобы облегчить физические и духовные страдания тех, кто пользуется их услугами. В этом номере газета предоставляет полосу начальнику медицинской службы РВСН, заслуженному врачу Российской Федерации генерал-майору медицинской службы В. Линку.*

Среди лечебно-профилактических учреждений Ракетных войск стратегического назначения 25 Центральному военному клиническому госпиталю отведено важнейшее место, он является головным. Проверка госпиталя Инспекцией Тыла ВС осенью этого года подтвердила высокий уровень работы его сотрудников – госпиталю была поставлена хорошая оценка. В 25 ЦВКГ оказывается специализированная медицинская помощь воинам-ракетчикам, членам их семей и контингенту, на сегодняшний день наиболее нуждающемуся в медицинской помощи, – ветеранам-ракетчикам, в том числе участникам Великой Отечественной войны. Пациенты со сложными видами патологии поступают с периферии и получают необходимую медицинскую помощь.

Карпалов Василий Тимофеевич

С учетом эффективной помощи со стороны командования и Тыла РВСН, начальника Главного военно-медицинского управления Министерства обороны России генерал-лейтенанта медицинской службы И. Ю. Быкова коллективу госпиталя удается успешно решать стоящие задачи в непростых условиях сегодняшнего дня.

Приоритетными направлениями мы считаем совершенствование материально-технической и лечебно-диагностической базы госпиталя. Перед нами стоит важнейшая задача – дальнейшее развитие высокотехнологичных видов медицинской помощи, внедрение современного лечебно-диагностического оборудования, как правило, дорогостоящего. Хорошим подспорьем в этом являются денежные средства, полученные от работы госпиталя в системе обязательного и добровольного медицинского страхования.

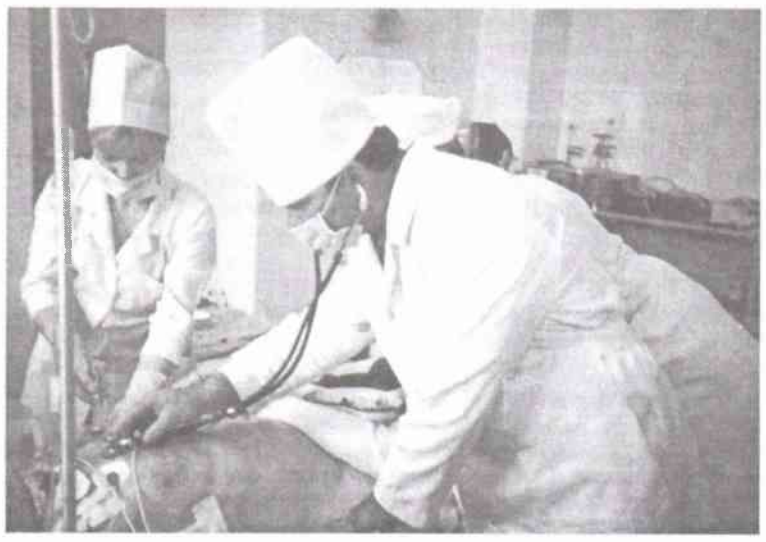

Обследование пациента

Начальник госпиталя – заслуженный врач России, кандидат медицинских наук полковник медслужбы В. Т. Карпалов умело руководит коллективом. Он одновременно и практикующий врач-кардиолог. Задач и направлений работы у него множество. Тем не менее, в его графике работы ежедневный осмотр больных, обход отделений, консультации.

Энергичный руководитель, человек дела, он умело управляет госпиталем, знает проблемы, профессионально их решает, опираясь на ведущих медицинских специалистов полковников медслужбы И. Бучина и С. Щекочихина, своего заместителя по медицинской части Ф. Амерханова.

Основное медицинское оборудование госпиталя, перечень которого сделает честь европейской клинике, было закуплено на рубеже XXI века Министерством обороны России. Нужно было радикально менять оборудование, проработавшее многие годы. Как показало время – решение на модернизацию было и своевременным, и эффективным. Это дало возможность, с одной стороны, перейти на современные медицинские технологии, с другой – переосмыслить приоритетные клинические направления. Новое медицинское оборудование размещалось в капитально отремонтированных помещениях.

Внедрение нового оборудования дало возможность существенно улучшить организацию терапевтической и хирургической помощи.

25 ЦВКГ РВСН

Резко возрос уровень оказания кардиологической помощи, причем, что является принципиально важным, неотложной кардиологической помощи. Больным с острым коронарным синдромом, затянувшимся приступом стенокардии или уже развившимся инфарктом в экстренном порядке производятся эндоваскулярные операции на сосудах сердца, например постановка стент-протеза. Это способствует не только успешному выздоровлению, но и возвращению в строй ценных для армии кадров. Другой пример – признанный авторитет госпиталя в восстановлении проходимости кровеносных сосудов так называемого малого калибра, например при диабете и болезнях сосудов голени. В отделении рентгенхирургических методов диагностики и лечения за несколько лет существования прошли обследование и лечение по поводу различных заболеваний более 2,5 тыс. пациентов. В отделении успешно трудятся полковник медслужбы А. Ефимов, кандидат медицинских наук полковник медслужбы И. Ерошкин, кандидат медицинский наук Г. Гришин. Они работают в тесном контакте с врачами кардиологических отделений, возглавляемых офицерами медицинской службы В. Вавженчиком, Э. Ростовцевой, Ю. Яровым, В. Ярошем. Благодаря применению современного ангиографического комплекса, расширился объем диагностических возможностей и операций по поводу тромбоэмболий, патологии почечных артерий, облитерирующих заболеваний сосудов, поражений сосудов конечностей при сахарном диабете. Повысилась эффективность работы отделения сосудистой хирургии, где трудятся кандидаты медицинских наук полковник медицинской службы Ю. Васильев и заслуженный врач РСФСР полковник медицинской службы в отставке М. Гаджиев. Уже несколько лет в отделении выполняются эндоскопические грудные симпатэктомии у пациентов с проявлениями синдрома Рейно.

Старшая сестра 18 отделения Каюрова Ольга Константиновна

Эндовидеохирургические операции прочно вошли в арсенал работы госпиталя. Их проводят многие врачи, но тон задают ветеран полковник медслужбы А. Кодяков и полковник медслужбы С. Щекочихин, успешно защитивший в 2004 году кандидатскую диссертацию по лечению бескаменного холецистита.

Широкое распространение получили артроскопические операции при заболеваниях и травмах суставов, выполняемые подполковником медслужбы С. Бирюковым, торакоскопические операции, проводимые подполковником медслужбы А. Романовым и его учителем главным хирургом РВСН полковником медслужбы С. Ютаниным.

В гинекологическом отделении, также сотрудничающем с отделением рентгенхирургических методов диагностики и лечения, современные технологии, в том числе эндовидеохирургические, выполняют полковники медслужбы заслуженный врач России А. Мазирко и К. Оглезнев, врач Б. Садвакасова.

В практике травматолога полковника медслужбы С. Макаревича и его коллег –

Начальник 18 отделения Вавженчик Виталий Николаевич

операции по тотальному и субтотальному протезированию тазобедренного сустава, остеосинтез бедренной кости динамическим бедренным винтом, внутрикостный блокируемый остеосинтез бедренной кости.

Дистанционная ударно-волновая литотрипсия эффективно используется для лечения мочекаменной болезни в отделении под руководством подполковника медслужбы С. Васильева, а также при терапии болезней костно-мышечной системы.

Настоящий технологический прорыв в госпитале произошел и благодаря переоснащению диагностической базы. Ангиографические исследования, компьютерная и магнитно-резонансная томография, ультразвуковое исследование сосудов, различные виды эхокардиографических исследований – все это расширяет возможности госпиталя по оказанию медицинской помощи.

И еще одна проблема успешно решается в госпитале. Технические новации не заслонили дух радушия и гостеприимства, чуткого и внимательного отношения к любому пациенту, умение выхаживать самых тяжелых больных.

В госпиталь приезжают ракетчики со всей России. В первую чеченскую кампанию лечили здесь и раненых солдат. Материальная база и подготовленный персонал позволяют 25 ЦВКГ добиваться стабильных результатов, сравнимых с другими центральными госпиталями Вооруженных Сил России.

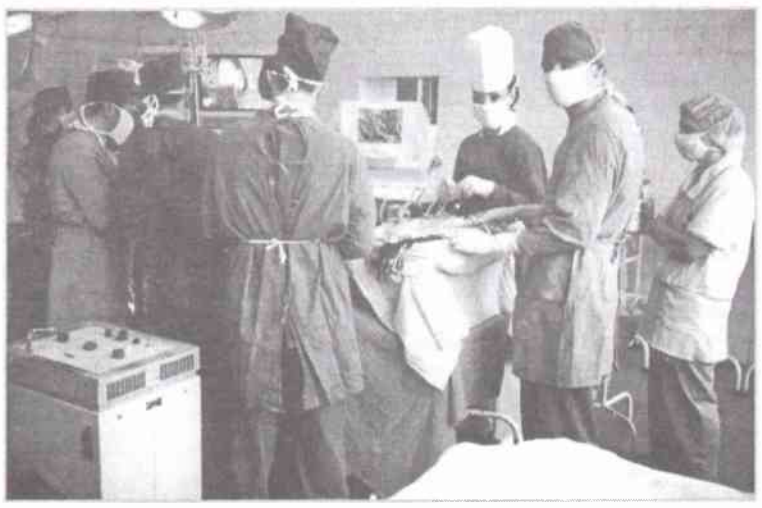

К операции готовы

26 ноября 2005 года исполнилось 43 года со дня образования госпиталя. В связи с этим хотелось бы от имени командования РВСН поздравить коллектив 25 ЦВКГ и пожелать его сотрудникам крепкого здоровья, благополучия и дальнейших успехов в благородном деле сохранения здоровья защитников Отечества.

Начальник медицинской службы РВСН, заслуженный врач Российской Федерации генерал-майор медицинской службы В. ЛИНОК

Полосу подготовил В. ПЛЕСКАЧ

ПОЗДРАВЛЯЕМ ЮБИЛЯРОВ

28 февраля 2006 года исполняется 85 лет со дня рождения **Ивана Ефимовича КЛИМЕНКО**, который 21 год активно и плодотворно работал членом Военного совета 50-й ракетной армии.

Являясь Первым секретарем Смоленского обкома партии, членом ЦК КПСС и депутатом Верховного Совета СССР нескольких созывов, он своим ответственным отношением к порученным обязанностям внес значительный вклад в дело становления и совершенствования боевой готовности войск армии. Проявлял постоянную заботу и помогал командованию в вопросах социального обеспечения военнослужащих.

В настоящее время Иван Ефимович активно участвует в работе ветеранской организации 50-й ракетной армии в городе Смоленске.

В связи с юбилеем желаем Ивану Ефимовичу крепкого здоровья, счастья и успехов в его многогранной деятельности на благо России.

Генерал армии Ю. Яшин, генерал-полковник Н. Котловцев, генерал-полковник В. Муравьев

ВОСТРЕБОВАННЫЙ ВРЕМЕНЕМ...

31 января 2006 года исполнилось 75 лет со дня рождения кандидата технических наук, заслуженного деятеля науки и техники РСФСР, лауреата Государственной премии СССР генерал-лейтенанта в отставке ***Виктора Михайловича РЮМКИНА.***

Свою службу в Вооруженных Силах Виктор Михайлович Рюмкин начал с июля 1953 года, когда в ходе специального набора в военно-учебные заведения студентов старших курсов технических гражданских вузов, он, будучи студентом 4-го курса Московского энергетического института, был зачислен на 5-й курс факультета реактивного вооружения Военной артиллерийской академии имени Ф.Э. Дзержинского с присвоением воинского звания техник-лейтенант.

Природная смекалка, эрудированность, чувство нового позволили Виктору Михайловичу успешно освоить полный курс академии и после ее окончания в декабре 1954 года последовательно пройти основные инженерные должности в Управлении заказов и поставок ракетного вооружения, Управлении начальника реактивного вооружения, Главном управлении ракетного вооружения РВСН.

Однако наиболее полно организаторский талант и творческие способности Виктора Михайловича раскрылись в 70-е и 80-е годы двадцатого столетия, когда на протяжении 10 лет (с 1979 по 1989 г.) генерал-майор Рюмкин В.М., затем генерал-лейтенант, бессменно возглавлял Научно-технический комитет Ракетных войск стратегического назначения.

Объем и круг решаемых НТК РВСН задач в период работы Рюмкина В.М. значительно расширился. В это время продолжалось интенсивное обновление и наращивание группировки РВСН. Достаточно сказать, что в середине 80-х годов на боевом дежурстве находилось 12 типов ракетных комплексов стратегического назначения и велась разработка еще пяти новых.

Можно вспомнить многих известных в нашей стране людей, с которыми работал председатель Научно-технического комитета Ракетных войск. Среди них действительные члены и члены-корреспонденты Академии наук СССР, доктора наук, генеральные и главные конструкторы: Аксютин Б.Р., Александров А.П., Бармин В.П., Басистов А.Г., Велихов Е.П., Глушко В.П., Ефремов Г.А., Жуков Б.П., Коптев Ю.Н., Кузнецов В.И., Мозжорин Ю.А., Непобедимый С.П., Пак З.П., Пилюгин Н.А., Уткин В.Ф., Уткин А.Ф., Харитон Ю.Б. и другие.

Важно подчеркнуть, что обсуждение многих принципиальных вопросов перспектив развития Ракетных войск проводилось на пленумах Научно-технического комитета под руководством Главнокомандующего РВСН или его первого заместителя. Вся организационная работа по подготовке этих крупных совещаний с участием первых лиц оборонных отраслей промышленности и военной науки страны, обобщению результатов и согласованию решений осуществлялась членами Научно-технического комитета и его председателем.

В этот период на смену первому поколению офицеров и генералов Научно-технического комитета, многие из которых имели за плечами опыт Великой Отечественной войны, приходят более молодые офицеры. В число ведущих специалистов Научно-технического комитета выдвигаются полковники Горбунов Ю.М., Гузий В.Т., Иваненко И.А., Кирокосян А.М., Коношенко В.А., Корнилов Н.И., Коршунков Е.Е., Караваев Г.А., Лукин В.Л., Полевик В.П., Попов В.Г., Осинин В.Г., Сергеев Г.М., Смирнов Ю.П., Ульянов Г.И., Улетов А.В., Федоров В.Г. Именно они составили основу «команды Рюмкина», которой пришлось решать многочисленные задачи научного обеспечения строительства и развития нового вида Вооруженных Сил СССР.

Некоторые из них стали впоследствии лауреатами Государственных премий СССР. Так, в 1981 году член НТК РВСН полковник Улетов А.В. был удостоен звания лауреата Государственной премии СССР за разработку основ устойчивости топлив ракетно-космической техники, а в 1985 году член НТК РВСН полковник Коршунков Е.Е. получил Государственную премию СССР за разработку методов управления движением ракет без предварительного расчета траектории. Заместитель председателя НТК РВСН генерал-майор Попов В.Г. в 1988 году был удостоен звания лауреата Государственной премии СССР за участие в разработке и создании радиационно-стойких прецизионных приборов для систем управления ракет нового поколения.

Сам Виктор Михайлович был удостоен звания лауреата Государственной премии СССР еще в ГУРВО за участие в разработке и испытаниях ракеты УР-100Н, а также за организацию ее серийного производства. В 1986 году Рюмкин В.М. успешно защитил диссертацию на соискание ученой степени кандидата технических наук и получил звание «Почетный геодезист СССР», а в 1991 году удостоен почетного звания «Заслуженный деятель науки и техники РСФСР».

Виктор Михайлович пользовался исключительным авторитетом в Академии наук не только СССР, но и отдельных союзных республик, прежде всего, Казахстана, Украины, Белоруссии и Армении, во всех министерствах оборонной промышленности, в Генеральном штабе, в видах и родах войск Вооруженных Сил.

Генерал-лейтенант Рюмкин В.М. прослужил в Ракетных войсках стратегического назначения с 1954 до 1989 года, т.е. 35 лет, а затем был назначен на должность заместителя начальника космических средств Министерства обороны СССР по вооружению – начальником Главного управления вооружения. За свою без малого сорокалетнюю службу Виктор Михайлович был по заслугам отмечен Родиной – он награжден орденами Октябрьской Революции, Красной Звезды, «За службу Родине в Вооруженных Силах СССР» 3-й степени, «Знак почета» и многими медалями.

Но, как человек незаурядных способностей, Виктор Михайлович не отошел от дел. Он продолжает научную и исследовательскую работу, являясь одним из самых уважаемых ветеранов Военно-научного комитета РВСН, ученым с большой буквы, умелым и вдумчивым наставником, прекрасным, отзывчивым человеком.

Поздравляем Виктора Михайловича Рюмкина со знаменательным событием – 75-летием и желаем ему бодрости, здоровья, долголетия и дальнейших творческих успехов на благо нашего Отечества!

Председатель Военно-научного комитета Ракетных войск стратегического назначения полковник В. ДИКОВ

(продолжение. Начало в № 6 (42) за 2005 год)

МЫ ЛЮБИМ НАШУ 50 РАКЕТНУЮ АРМИЮ

К 45-й годовщине создания 50-й (Смоленской) ракетной армии

1 сентября 2005 года исполнилось 45 лет со дня создания 50-й (Смоленской) ракетной армии РВСН.

Ее формирование началось в далеком 1960 году, когда Министерством обороны было принято решение о переходе к новой форме организации в РВСН – оперативным объединениям. Это решение было вызвано объективной необходимостью повышения эффективности управления Ракетными войсками в условиях резкого количественного роста пусковых установок, боевых частей и соединений, существенного наращивания качественных характеристик ракет средней дальности, а также принципиальных изменений во взглядах политического руководства страны на формы и способы ведения военных действий только что созданным новым видом ВС СССР.

Новые оперативные объединения – ракетные армии создавались на базе управлений 50-й (Смоленской) и 43-й (Винницкой) воздушных армий Дальней авиации.

Во исполнение этого решения в конце июня 1960 года выходит директива Генерального штаба Вооруженных Сил и на основании ее директива Главного штаба Ракетных войск от 18 июля 1960 года № 866799, которыми предписывалось: к ***1 сентября 1960 года сформировать управление 50-й ракетной армии с частями и подразделениями боевого обеспечения и обслуживания, разместить управление 50-й ракетной армии в г. Смоленске на фондах расформированных курсов политического состава имени Ф. Энгельса и военного городка № 1 войск ПВО страны***. Этой же директивой временное исполнение обязанностей командующего армией возлагалось на генерал-лейтенанта авиации Добыша Ф. И.

Директива содержала перечень дивизий и ракетных частей, которые должны были войти в состав ракетной армии, определялся порядок и сроки их приема. В ней также излагался порядок формирования управления ракетной армии, ее частей и подразделений, их укомплектования личным составом, вооружением, техникой и имуществом. Директивой предписывалось к 15 августа укомплектовать основные должности руководящего состава управления армии, с 15 августа по 15 сентября произвести прием боевых соединений и частей в ее состав и к 30 сентября представить доклады об их приеме Главнокомандующему Ракетными войсками.

26 июля 1960 года на служебном совещании офицеров и генералов 50-й воздушной армии генерал-майор авиации В. А. Новиков зачитал приказ временно исполняющего должность командующего 50 РА генерал-лейтенанта авиации Добыша Ф. И. от 25 июля 1960 года № 001 о вступлении в командование и о проведении организационных мероприятий.

Главной задачей созданного управления 50 РА являлось развертывание боевых порядков северо-западной группировки стратегических ракет, для чего в ее состав было введено 7 ракетных дивизий ракет средней дальности, размещавшихся в Прибалтике, Белоруссии и на территории Калининградской, Псковской, Ленинградской и Мурманской областей. К концу 1962 года количество дивизий достигает 9.

Имея достаточно мощный организаторский потенциал и высокий уровень квалификации, только что сформированный коллектив управления 50-й ракетной армии немедленно приступил к работе. Уже к 10 сентября 1960 года было произведено обследование и прием в состав армии 7 ракетных дивизий в составе 66 ракетных полков и 7 батальонов связи, определено их истинное состояние, трудности и недостатки в становлении, на преодоление которых был мобилизован весь коллектив создаваемого управления армии.

Богатый опыт и проверенные практикой в Дальней авиации стиль и методы работы были использованы в полной мере в новых условиях. Основная роль здесь принадлежала руководящему составу армейского звена: командующему генерал-лейтенанту авиации Добышу Ф. И.; генерал-майорам Шевцову А. Г. (первый заместитель, с ноября 1962 г. – Шмелеву И. Т.), Новикову В. А. (начальник штаба), Любимову Д. П. (главный инженер), Дмитриеву К. П. (ЗКА по боевой подготовке), Дубровину Л. А. (член Военного совета, с июля 1962 г. – Павельеву Н. В.), Литвину И. М. (начальник тыла).

Конкретные результаты, показанные в конце 1960 года в ходе инспектирования войск армии, позволили начальнику Главного политического управления СА и ВМФ генералу армии Голикову Ф. И. в докладе Министру обороны Маршалу Советского Союза Малиновскому Р. Я. сделать заключение, что создание двух ракетных армий на западе страны позволило даже за столь короткое время преодолеть слабость руководства соединениями из центра.

Об эффективности работы управления 50-й ракетной армии можно судить по следующим результатам: если на 1 сентября 1960 года, т. е. на момент создания армии, в ее боевом составе на боевом дежурстве находилось 46 пусковых установок средней дальности, то через год их количество составляло 144, к 1 января 1963 года – уже 296, из них 8 шахтных ПУ, к 1 января 1964 г. их стало 330, а к 3 февраля 1965 года была полностью завершена программа развертывания северо-западной ракетной группировки, которая стала составлять 351 ПУ (из них 47 шахтных).

Наращивание боевого потенциала такими темпами было возможно при поистине героических усилиях всего личного состава ракетной армии, всех звеньев – от управления армии до дивизиона включительно, командного, политического и инженерного состава.

Результаты проделанной работы за 4-летний период создания и становления 50-й ракетной армии и ее боевая готовность были проверены в конце 1964 года авторитетной комиссией Главной инспекции Министерства обороны, Главного политического управления СА и ВМФ, Генерального штаба ВС и Главного управления кадров МО СССР. Комиссию возглавлял главный инспектор Министерства обороны Маршал Советского Союза Москаленко К. С.

В ходе инспекции 10 пусковых установок в различных полках выполняли учебно-боевые задачи по проведению первого и последующего пусков ракет: 8 пусковых установок провели имитацию первого пуска в установленное боевыми графиками время, 2 пусковые установки – с техническими задержками. Задача последующего пуска была успешно выполнена всеми стартами. Еще 24 пусковых установки приводились в повышенную и полную боевые готовности, которые они последовательно заняли без задержек. Свыше 50% проверенных боевых расчетов получили отличные и хорошие оценки. Абсолютное большинство агрегатов наземного оборудования не имело отказов в ходе работы.

Результаты проверки показали, что укомплектованность армии личным составом, боезапасом, вооружением и техникой, морально-политическое состояние военнослужащих и воинская дисциплина удовлетворительные, боевое дежурство, боевая готовность и эксплуатация вооружения и техники организованы в соответствии с требованиями Боевого устава, наставлений и приказов, боевая выучка находится на должном уровне.

В целом 50-я ракетная армия со своим штабом была признана боеспособной и готовой к выполнению боевых задач.

Бывший командующий 50 РА генерал армии Ю. А. Яшин с ветеранами в дни 45-летия 50-й (Смоленской) ракетной армии

У истоков создания 50 РА стояли генералы Добыш Ф. И. (5 марта 2006 года исполнится 100 лет со дня его рождения), Герой Советского Союза Шевцов А. Г., Новиков В. А., Дмитриев К. П., Дубровин Л. А., Любимов Д. П., Литвин И. М., Дюкарев И. А., офицеры Баштаненко Ф. А., Варич П. В., Габзалилов Х. З., Ганджибайло Г. П., Грахов Л. Г., Гудков Н. В., Гуров В. А., Кавкаев В. Г., Крупенькин И. Н., Ломачук Ф. Е., Лозовский Н. В., Мангуби Ю. Д., Мельниченко А. А., Москалец И. Н., Носков В. А., Партола А. П., Рудько Г. А., Рясков Н. Н., Сокол Э. А. и многие другие. Так завершился первый этап в истории 50 РА.

Б. Д. МИРОНОВ, Г. И. СМИРНОВ

Книжная полка «В–Р»

Автор предлагаемой вниманию читателей книги Иван Ефимович Клименко, кандидат экономических наук, с 1965 года работал вторым, а с 1969 по май 1987 года – Первым секретарем Смоленского обкома КПСС. Тогда Коммунистическая партия была правящей, и руководителю областной парторганизации приходилось активно заниматься всеми вопросами развития народного хозяйства, науки и культуры. Благодаря усилиям партийных, советских, профсоюзных и комсомольских органов, плодотворной работе коммунистов, всех трудящихся, время для Смоленского края было созидательным периодом бурного развития экономики и культуры, а отнюдь не «застойным», как теперь принято говорить. В этом читатель убедится, знакомясь с книгой. За смелую инициативу, целеустремленность и активную практическую деятельность Ивана Ефимовича заслуженно называют первопроходцем Российского Нечерноземья.

«Думы о былом» – это художественно-публицистические, полемически заостренные размышления хорошо подготовленного и умудренного богатым опытом человека о времени, о людях, о себе. В книге рассказывается о многих малоизвестных широкому читателю фактах, о встречах и совместной работе автора с руководителями как областного, так и республиканского и союзного уровня.

За большой вклад в социально-экономическое развитие города Смоленска решением сессии Смоленского городского Совета от 30 сентября 1997 года Ивану Ефимовичу Клименко присвоено звание – Почетный гражданин города-героя Смоленска.

«Многоуважаемый Иван Ефимович!

С огромным удовольствием прочитал Ваши книги «Думы о былом» и еще раньше «Ответ историку». Получил огромное удовлетворение. От всей души выражаю Вам свою признательность и восхищение за многолетний литературно-публицистический труд.

Полностью разделяю написанное в Ваших книгах, так как в течение нескольких лет был членом бюро Смоленского обкома КПСС и остаюсь живым свидетелем героического трудового подвига смолян в те годы.

Много раз приходилось видеть Вас уставшим, даже изможденным, когда Вы возвращались после работы на многочисленных субботниках. Но я никогда не видел Вас подавленным или растерянным. Вы всегда были в форме и являли собой пример настоящего партийного руководителя, который, взявшись за дело, всегда доводил его до конца.

За все, что Вы сделали и делаете теперь, смоляне Вас благодарят. Вы действительно авторитетный Почетный гражданин Смоленщины.

Являясь членом военного совета 50-й ракетной армии Ракетных войск стратегического назначения, Вы постоянно, активно, со знанием дела работали в нем, помогая командованию армии решать стоящие перед ней непростые задачи.

На многих фактах и событиях, с привлечением конкретных цифр и экономических показателей, со страниц книг дан исключительно убедительный ответ не только разномастным прикормленным историкам, но и прочим перевертышам, клеветникам и хулителям нашей многовековой истории, культуры и советской действительности.

Вы не позволили втоптать в грязь героический созидательный труд советского народа, партии коммунистов, органов советской власти, а также истинных партийно-государственных деятелей нашей страны, под руководством которых народ творил свою историю в 70–80-х годах прошлого столетия. Это действительно были годы не застоя, как теперь вещают, а годы настоящего вдохновенного труда народов нашей страны.

Книги написаны мудрым, знающим и мужественным человеком. Они могут служить настоящим практическим и методическим пособием для любого руководителя или для того, кто готовится им стать и хочет работать с большой пользой для общества и людей».

Бывший командующий 50 РА РВСН,
народный депутат СССР
генерал-полковник КОТЛОВЦЕВ Н.Н.

Предисловие

Эта книга об артиллерийском соединении, рожденном в самый разгар Великой Отечественной войны и прошедшем славный боевой путь от центра России до границ Германии – о 4-й гвардейской пушечной артиллерийской Смоленской орденов Суворова и Кутузова 2-й степени дивизии резерва Верховного Главнокомандования и ее боевом пути. Книга посвящена 60-летию победы в Великой Отечественной войне, а также шестидесятой годовщине формирования дивизии. Она основана на архивных материалах и содержит много фотографий, ставших историческими.

В книге собраны воспоминания ветеранов дивизии, которые служили в ней уже в послевоенные годы. К большому сожалению авторов-составителей настоящего сборника, не удалось в него включить воспоминания ветеранов Великой Отечественной войны, служивших в 4 пад и прошедших в ее рядах хотя бы часть пути от Орла до Пиллау.

4-я пушечная артиллерийская дивизия РВГК была сформирована на базе 14-й артиллерийской дивизии РВК накануне Курской битвы. Боевое крещение состоялось 7 июля 1943 года на Курской дуге в боях за город Орел.

У дивизии есть славная предыстория. Бригады, вошедшие в состав дивизии, прошли тяжелые испытания во время советско-финской войны 1939–1940 годов и в первый период Великой Отечественной войны. Так, предшественник 11-й бригады 440-й гаубичный артиллерийский полк БМ (большой мощности) первым из артиллерийских частей Красной Армии получил гвардейское звание и стал называться 1-м гвардейским артиллерийским полком, а предшественник 12-й бригады 741-й корпусной артиллерийский полк стал 2-м гвардейским полком и получил название – 2-й гвардейский пушечный артиллерийский полк.

Славные боевые традиции 4-й пушечной артиллерийской дивизии были сохранены и после расформирования дивизии в 1960 году. Директивой Генерального штаба ВС СССР от 10.10.1962 года с целью сохранения боевых традиций почетное наименование и правительственные награды дивизии были переданы 43-й ракетной дивизии РВСН, которая согласно этой директиве получила наименование – 43-я гвардейская ракетная Смоленская орденов Суворова и Кутузова 2-й степени дивизия.

В 1962 году эта дивизия, вооруженная ядерными стратегическими ракетами среднего радиуса действия, была скрытно передислоцирована на Кубу и составила ядро 51-й ракетной дивизии, а ее командир генерал-майор Стаценко И. Д. был назначен командиром 51 рд. Своим участием в операции «Анадырь» 43-я гвардейская ракетная Смоленская орденов Суворова и Кутузова дивизия впервые продемонстрировала всему миру способность Советского Союза противостоять агрессору и сдержать его действия всей своей ракетно-ядерной мощью. Имя генерал-майора Стаценко И. Д. было в 2003 году присвоено московской школе № 898.

Первый раздел книги посвящен боевому пути 4 пад. Авторы стремились кратко описать основные события и привести соответствующие приказы и архивные фотографии периода Великой Отечественной войны. Особое внимание было уделено фотографиям участников войны, хотя не в полной мере удалось собрать фотографии должностных лиц дивизии.

Второй раздел содержит некоторые сведения об инспекторских проверках различного уровня, которым в послевоенный мирный период подвергалась дивизия. Достаточно полное представление об этом периоде можно получить из воспоминаний ветеранов дивизии. Авторы этих воспоминаний по нашей просьбе в произвольной форме изложили некоторые факты, впечатления о своей службе в 4 пад. Мы стремились привести воспоминания ветеранов без существенного литературного редактирования.

Эта книга была написана по постановлению Совета ветеранов 43-й ракетной дивизии и является первой частью военно-исторического труда в двух книгах.

Авторы выражают свою признательность начальнику Центрального архива МО РФ полковнику Чувашину Сергею Ивановичу, старшему научному сотруднику архива Поповой Валентине Оттовне и другим сотрудникам архива города Подольска Московской области, начальнику Архива Ракетных войск подполковнику Ратовскому Владимиру Григорьевичу, вице-президенту Федерации воздухоплавания России Латынову Валерию Георгиевичу. Без их помощи и содействия книга о 4 пад не увидела бы свет.

Авторский коллектив:

Охотников Г. Н. – заслуженный деятель науки и техники РФ, почетный профессор Военной академии РВСН имени Петра Великого, доктор технических наук, ветеран 4 пад (руководитель авторского коллектива).

Павлушенко М. И. – кандидат военных наук, профессор АВН, член Федерации воздухоплавания России и Русского воздухоплавания.

Грезин М. Я. – адъюнкт кафедры Военной академии РВСН.

Остапенко С. С. – научный сотрудник Военной академии РВСН.

Под общей редакцией председателя Совета ветеранов 43-й гвардейской Смоленской орденов Суворова и Кутузова 2-й степени ракетной дивизии генерал-майора запаса ЧУПРИЯНОВА В. Л.

МАЛОИЗВЕСТНЫЕ СТРАНИЦЫ ИСТОРИИ РВСН

(Из воспоминаний ветерана)

С весны 1958 года на Западной Украине началось размещение ракетных комплексов Р-5М, а с лета 1959 года – Р-12. Все работы проводились в строгой секретности.

Размещение этих комплексов не могло пройти незамеченным для агентурных и технических разведок США и определенных стран Западной Европы – членов НАТО. Главный штаб Ракетных войск стратегического назначения (РВСН) по указанию Генерального штаба Советской Армии разработал операцию под кодовым названием «Туман», суть которой заключалась в следующем. С целью отвлечения внимания агентурных разведок от мест реального размещения баллистических ракет было принято следующее решение. В определенных заранее местах у западной границы СССР на железнодорожных станциях погрузки – выгрузки произвести работы по выгрузке ракетной техники в ночное время под свет прожекторов с таким расчетом, чтобы эту операцию можно было видеть из окон проходящего поезда международного сообщения. Затем недалеко от большого города возле одной из частей Сухопутных войск на оборудованной ложной боевой стартовой позиции в определенный момент произвести прожиг ракеты, свернуть наземное стартовое оборудование, оставив на определенное время ракету (до шести месяцев) на пусковом столе под охраной ближайшей воинской части.

Ракету размещали в малом по площади лесу, вырубали в определенных местах коридоры так, чтобы любой интересующий попадал в поле зрения соответствующих органов.

ОПЕРАЦИЯ «ТУМАН»

Выполнение этой задачи было поручено 40-му ракетному полку 44-й ракетной дивизии (23 бон РВГК, 73-я инж. бригада), которая дислоцировалась в городе Коломыя Ивано-Франковской области (Западная Украина). Приказом ГШ РВ на базе этого полка было сформировано отдельное подразделение со статусом отдельной воинской части. Командиром этой части был назначен майор Ягупов Геннадий Васильевич, командирами отделений – старший лейтенант Хромогин Геннадий Васильевич и капитан Тараненко Николай Александрович, начальником расчета монтажа и перегрузки – старшина сверхсрочной службы Краснюк Иван Власович, техниками отделений – Абрамов Владимир Иванович, Новиков Анатолий Михайлович и старшиной батареи – старшина сверхсрочной службы Романович Василий Степанович. Всего в части было пять офицеров, шесть сверхсрочнослужащих и 40 сержантов и солдат.

Операция проводилась в 1962 году. Этой части был поставлен ракетный комплекс Р-2 с ракетой 8Ж38, транспортировочное и наземное оборудование. Погрузка – выгрузка ракеты, стартового оборудования, окислителя и горючего осуществлялась на железнодорожной станции Коршев в 20 км севернее Коломыи. Части придавалось шесть ракет, по три на каждую точку.

При занятии ложных позиций частью майора Ягупова Г.В. организовывалось условное несение боевого дежурства в звене командный пункт ложной боевой стартовой позиции – командный пункт Ракетных войск (позывные «Амперметр» (подвижный старт) – «Сталь» (КП ГШ РВ).

Операция выполнялась в двух местах возле городов Ужгород в Закарпатье и Измаил в Одесской области.

В Закарпатье была выбрана станция Сюрты, недалеко от с. Вишневцы, в 12 км от Ужгорода по прогону до пограничной станции Чоп. Военными строителями ложная часть была оборудована всего в 500 м от государственной границы. Были построены стартовые площадки, деревянные хранилища, КП, казармы. Лес выбирался низкорослый, так что при вертикально установленной ракете была видна ее третья часть. Разгрузку начинали в 18.00, и за ночь две-три разгрузки или погрузки. На этом участке поезд специально замедлял ход.

Заранее была проведена рекогносцировка площадок погрузки – выгрузки с таким расчетом, чтобы они были видны с проходящего мимо поезда международного сообщения. Ракета подсвечивалась прожекторами. Места установки и прожига ракет были выбраны недалеко от западной границы СССР, с таким расчетом, чтобы ложные старты можно было заметить с разведывательного самолета, летящего вдоль границы, не нарушая воздушного пространства СССР.

Надо заметить, что наряду с положительными сторонами этой операции для СССР имелись и отрицательные стороны. Полученные разведданные дали повод Конгрессу США увеличить ассигнования на финансирование военно-космической отрасли в десять раз (1963 – 1969 гг.) (Военно-промышленный комплекс США. – Воениздат. – Москва, 1973).

В Коломые и сейчас живут и здравствуют участники этой операции: майор Хромогин В.А., прапорщик Романович В.С. и прапорщик Краснюк И.В.

Начальник ОПД, КП и АГО 44 рд РВСН
подполковник ПОЛЫВЯНЫЙ Н.Б.

Учредитель:
Совет МОО «Союз ветеранов-ракетчиков»
Главный редактор: Плескач Виктор Петрович
Использование материалов без согласования с редакцией газеты «В–Р» не допускается.
Редакция не несет ответственности за неточности, допущенные авторами публикаций.

Редакционный совет:
Плескач В. П., Калашник Е. В. – заместитель главного редактора, Ларин П. В., Пальчиков В. П., Паутов И. И., Копанев А. П., Носов В. Т. – заместитель главного редактора.
Тел.: 599-00-15, 599-78-84, 440-99-70

Газета зарегистрирована Государственным Комитетом Российской Федерации по печати.
Свидетельство о регистрации № 012332 от 19.01.1994 г.
Адрес редакции: 143010, Московская обл., г. Одинцово-10, Дом офицеров РВСН (для газеты «Ветеран-Ракетчик»)

Газета отпечатана в ЦИПК. Объем 5 печ. л.
Тираж 2000 экз. Зак. 41. БЕСПЛАТНО
Редактор З. Хрунова
Компьютерная верстка
Л. Животенко, И. Зудилова