ОБЩЕСТВЕННО-СОЦИАЛЬНАЯ ГАЗЕТА

ВЕТЕРАН РАКЕТЧИК

ВЫХОДИТ ПЕРИОДИЧЕСКИ

№ 6 (48)

Декабрь – 2006 г.

РВСН – 47 лет

Уважаемые ветераны Ракетных войск стратегического назначения!

В дни празднования 47-й годовщины РВСН от имени Военного совета и от себя лично выражаю признательность и огромную благодарность вам, дорогие ветераны, за ваш самоотверженный труд по созданию и развитию Ракетных войск стратегического назначения.

Первопроходцы-ракетчики, многие из которых были участниками Великой Отечественной войны, личным примером вдохновляли молодых офицеров, сержантов и солдат при освоении новых мест в Заполярье и полупустынях Юга, в таежных массивах Урала, Сибири, Дальнего Востока и Камчатки, в европейской части Советского Союза. Начиная с нуля, в безлюдных краях, в условиях бездорожья, в лютую стужу и знойную жару, при полной бытовой неустроенности – поистине во фронтовых условиях – создавались уникальные стартовые сооружения, осваивалось современное стратегическое оружие и ставились на боевое дежурство первые полки межконтинентальных ракет и ракет средней дальности, строились жилые городки ракетчиков.

Благодаря труду первых поколений стратегических ракетчиков в становлении и развитии РВСН был достигнут военно-стратегический паритет между СССР и США.

Особая благодарность вам, ветераны-ракетчики, за то, что и в сегодняшнее непростое время вы помогаете стратегическим ракетчикам словом и делом. Важнейшая роль в этом принадлежит Совету Союза ветеранов-ракетчиков, который возглавляет генерал-полковник Владимир Александрович Муравьев. Большой жизненный и боевой опыт наших ветеранов, беспокойство за судьбу Ракетных войск, активная военно-патриотическая работа с нынешним молодым поколением ракетчиков вносят весомый вклад в решение стоящих перед войсками задач.

Не без вашего участия в РВСН развертывается движение за достойную встречу их 50-летия в 2009 году. Идя навстречу этой дате, сегодня можно сделать вывод и с уверенностью заявить, что Ракетные войска стратегического назначения боеготовы, надежно управляемы и способны при любых вариантах развития военно-политической обстановки обеспечить решения задач ядерного сдерживания. Они по-прежнему составляют основу ядерной триады России.

Я также с уверенностью могу сказать и заверить вас, дорогие ветераны, что у Ракетных войск есть будущее, есть долгосрочная перспектива.

Еще раз поздравляю ветеранов РВСН с нашим профессиональным праздником – Днем Ракетных войск стратегического назначения и с 47-й годовщиной со дня их образования. Желаю всем крепкого здоровья, оптимизма, счастья и дальнейших успехов на благо нашей России!

Командующий Ракетными войсками стратегического назначения
генерал-полковник СОЛОВЦОВ Николай Евгеньевич

ИНФОРМАЦИЯ

28 сентября 2006 года на V отчетно-выборной конференции Общероссийской общественной организации ветеранов войны и военной службы был избран постоянно действующий руководящий коллегиальный орган РК ВВВС – комитет, в который вошли 99 человек. От МОО «СВР» в комитет избран генерал-полковник запаса В. А. Муравьев.

Отныне Общероссийскую общественную организацию ВВВС возглавляет дважды Герой Советского Союза маршал авиации Ефимов Александр Николаевич.

На пленуме комитета также были избраны первые заместители председателя РК ВВВС. Ими стали генерал армии Виктор Ермаков и генерал-полковник в отставке Анатолий Богданов, заместителями избраны генерал-полковник в отставке Виктор Кожбахтеев и вице-адмирал в отставке Баграт Князян.

А. Н. Ефимов – первый ас советской штурмовой авиации Второй мировой войны, один из лучших летчиков XX века. Он родился 6 февраля 1923 года в с. Кантемировка (ныне пгт Воронежской области) в семье железнодорожника. В 1942 году окончил Ворошиловградскую военную авиационную школу пилотов и сразу же попал на фронт. Счет уничтоженной боевой техники и живой силы вермахта открыл под Ржевом. 8 мая 1945 года летчик 62-го штурмового авиаполка капитан Александр Ефимов совершил последний, 288-й боевой вылет. Отважный штурмовик лично и в составе группы поразил 85 самолетов противника на аэродромах и 7 – в воздушных боях. Всего А. Н. Ефимов принимал участие в уничтожении 93 самолетов врага – наивысший результат в советских ВВС. За мужество и героизм, проявленные в боях с немецко-фашистскими оккупантами, за мастерство Александр Николаевич дважды, 26 октября 1944 г. и 18 августа 1945 г. был удостоен звания Героя Советского Союза.

После войны А. Н. Ефимову было присвоено воинское звание маршал авиации (1975 г.), заслуженный военный летчик, в 1984 – 1990 гг. он – главнокомандующий ВВС – заместитель министра обороны СССР.

В последние годы маршал авиации Александр Ефимов являлся заместителем председателя Российского организационного комитета «Победа», координатором его рабочей группы по взаимодействию с общественными объединениями ветеранов, офицеров запаса и в отставке.

ВЕХИ ВОЕННОГО ПУТИ ГЕРОЯ РОССИЙСКОЙ ФЕДЕРАЦИИ ПЕРВОГО МАРШАЛА РОССИЙСКОЙ ФЕДЕРАЦИИ СЕРГЕЕВА ИГОРЯ ДМИТРИЕВИЧА

Ракетные войска стратегического назначения, образованные 17 декабря 1959 года, являются самым молодым видом, а затем и родом наших Вооруженных Сил. Однако, оглядываясь назад, хорошо видно, что в истории развития РВСН не было простых этапов. Каждый из них имел свои, сугубо индивидуальные содержание, направленность, особенности и трудности.

Постсоветский период жизнедеятельности РВСН, первые шаги их коренного преобразования в контексте военной реформы справедливо связаны с именем И. Д. Сергеева, седьмым по счету главнокомандующим Ракетными войсками стратегического назначения с августа 1992 года по май 1997 года, а затем министр обороны РФ, Маршал Российской Федерации.

Игорь Дмитриевич Сергеев родился 20 апреля 1938 года в городе Верхний Ворошиловградской области, в семье шахтера..

После окончания с золотой медалью средней школы в 1955 году он становится курсантом Высшего военно-морского гидрографического училища в городе Ленинграде. В 1956 году его переводят в Севастопольское Черноморское военно-морское училище им. П.С.Нахимова. По окончанию этого училища в 1960 году И.Д.Сергеева, получившего специальность – инженер по системе приборов управления, направляют в новый, еще только создаваемый вид Вооруженных Сил – РВСН, в Луцкое ракетное соединение. Молодой офицер-моряк, Игорь Дмитриевич первичную должность в ракетном дивизионе как и само направление в РВСН, воспринял без особого восторга.

Период с 1960 года по 1971 год имел важное значение в формировании И.Д.Сергеева как офицера-ракетчика. В1968 году его назначают старшим помощником начальника отделения боевой готовности и боевой подготовки, а в апреле 1970 года И. Д.Сергеев становится начальником штаба ракетного полка.

В 1971 году И.Д.Сергеев направляется на учебу в Военную академию им. Ф. Э. Дзержинского на командный факультет, по окончанию которого с отличием в 1973 году назначается командиром ракетного полка в 19 ракетную дивизию (г. Хмельницк). В 1975 году И. Д.Сергеев назначается начальником штаба ракетной дивизии. И в этом же году он назначается командиром ракетной дивизии с досрочным (на три года) присвоением звания полковник. Период командования дивизией (1975–1978 годы) для И. Д. Сергеева был чрезвычайно напряженным. Предстояло перевооружение на новые модернизированные ракетные комплексы. В феврале 1976 года за освоение сложной боевой техники И. Д. Сергеев награждается одним из первых орденом «За службу Родине в Вооруженных Силах СССР» 3-й степени. Через два года командования дивизией в возрасте 39 лет ему присваивается звание генерал-майор.

В 1978 году И. Д. Сергеев направляется в Военную академию Генерального штаба с выводом: «по окончании достойный кандидат на должность заместителя командующего ракетной армией».

По окончании академии И.Д.Сергеев возвращается в Ракетные войска и назначается начальником штаба 43 ракетной армии, той армии, где до этого прошла вся его офицерская служба.

В 1982 году И. Д. Сергеев аттестуется на должность командующего ракетной армии, но судьба распорядилась по другому, и он назначается начальником Оперативного управления ГШ РВСН. За два с половиной года пребывания в должности начальника Оперативного управления И. Д. Сергеев работал практически во всех ракетных армиях и многих дивизиях. Осенью 1985 года Оперативное управление провожает И. Д. Сергеева на новую должность – первого заместителя начальника Главного штаба Ракетных войск стратегического назначения. В этой должности И. Д. Сергеев находился 3,5 года – с 1985 по 1989 год. Этот период в жизни РВСН характеризовался вводом в боевой состав новых стационарных и мобильных межконтинентальных ракетных комплексов обеспечивающих поддержание достигнутого военно-стратегического паритета между СССР и США.

В марте 1989 года И. Д. Сергеев вступил в должность заместителя главнокомандующего по боевой подготовке – начальника Управления боевой подготовки...

... Назначение И. Д. Сергеева главнокомандующим РВСН не было неожиданным. Он стал первым главнокомандующим из числа офицеров уже послевоенного времени. Все шесть предыдущих главкомов – это прежде всего фронтовики, ветераны Великой Отечественной войны. Уход генерала армии Ю. П. Максимова с поста главнокомандующего по сути дела означал то, что РВСН покидает последний фронтовик.

... И. Д. Сергееву вместе со своим аппаратом пришлось потратить много сил и энергии, чтобы для реализации намеченных планов создать чисто Российскую промышленную кооперацию по созданию и налаживанию серийного производства ракет «Тополь-М». Труд увенчался успехом, и уже в 1977 году на боевое дежурство был поставлен первый ракетный полк с ракетой «Тополь-М». Решение этой задачи в тяжелейших экономических условиях было по сути большой победой РВСН, всех Вооруженных Сил России.

... Игорь Дмитриевич Сергеев оставил заметный след в истории РВСН. Его служебная деятельность – яркий пример ответственного служения своему Отечеству. Он внес большой вклад в сохранение боевой готовности Ракетных войск. И он по праву занимает достойное место среди своих предшественников – главнокомандующих РВСН.

... 23мая 1997 года Указом Президента Российской Федерации генерал армии И. Д. Сергеев был назначен министром обороны Российской Федерации. Впоследствии ему было присвоено звание – Маршал Российской Федерации. Он первым в России удостоен этого высокого звания. В должности Маршала Российской Федерации ему присваивается звание – Герой Российской Федерации.

И. Д. Сергееву досталась нелегкая, порой по-разному оцениваемая деятельность по строительству и реформированию Вооруженных Сил России. И это не удивительно, это реальность, которая является отражением сложного периода в жизни нашего государства. Однако история все расставит по своим местам без эмоций сегодняшнего дня...

...10 ноября 2006 года Герой Российской Федерации первый Маршал Российской Федерации Игорь Дмитриевич Сергеев ушел из жизни. Он похоронен в г. Москве на Троекуровском кладбище. Жизнь и дела его навсегда сохранятся в памяти благодарных потомков, а имя его навечно останется в истории государства Российского.

Совет МОО «СВР»
Редакция газеты «В – Р»

Газета «Ветеран–Ракетчик» представляет широкому кругу читателей руководящий состав РВСН.

Генерал-лейтенант
ШВАЙЧЕНКО
Андрей Анатольевич
(родился 18.6.1953 года)

Андрей Анатольевич Швайченко в Вооруженных Силах с 1970 года. Окончил Харьковское высшее военное командное училище (1975 г.); Военную академию имени Ф. Э. Дзержинского (1987 г.); Военную академию Генерального штаба Вооруженных Сил Российской Федерации (1999 г.).

В РВСН с 1970 года:

1970–1975 гг. – курсант Харьковского высшего военного командного училища;
1975–1976 гг. – инженер группы;
1976–1979 гг. – старший инженер группы, заместитель командира группы;
1979–1982 гг. – командир группы;
1982–1985 гг. – начальник штаба – заместитель командира рп;
1985–1987 гг. – слушатель командного факультета Военной академии им. Ф. Э. Дзержинского;
1987–1989 гг. – командир ракетного полка;
1989–1994 гг. – начальник штаба – заместитель командира ракетной дивизии;
1994–1997 гг. – командир 62 рд;
1997–1999 гг. – слушатель Военной академии Генерального штаба Вооруженных Сил Российской Федерации;
1999–2001 гг. – начальник штаба – первый заместитель начальника 4 Государственного Центрального полигона;
2001–2002 гг. – первый заместитель начальника штаба Ракетных войск стратегического назначения;
2002–2006 гг. – командующий 33 гвардейской ракетной армией;
2006– настоящее время – начальник штаба – первый заместитель командующего Ракетными войсками стратегического назначения.

Семейное положение: женат, дочь – Екатерина, сын – Иван.

Гвардии генерал-лейтенант
ГАГАРИН
Владимир Григорьевич
(родился 6.5.1955 года)

В Вооруженных Силах с 1977 года.

Окончил Серпуховское высшее командно-инженерное училище (1977 г.), Военную инженерную академию им. Ф. Э. Дзержинского (1984 г.).

В РВСН с 1977 года:

1977–1978 гг. – инженер-оператор, начальник отделения в/ч 12423;
1978–1979 гг. – заместитель командира группы рп (г. Новосибирск);
1979–1980 гг. – командир группы в/ч 12423;
1980–1982 гг. – начальник штаба рдн рп (г. Новосибирск);
1984–1985 гг. – командир рдн (г. Новосибирск);
1985–1987 гг. – начальник штаба рп (г. Новосибирск);
1987–1991 гг. – командир рп (г. Новосибирск);
1991–1995 гг. – начальник штаба рд (г. Иркутск);
1995–1999 гг. – командир гвардейской рд (г. Канск);
1999–2001 гг. – начальник штаба 53-й РА (г. Чита);
2001–2002 гг. – командующий 53-й РА (г. Чита);
2002 г. – командующий гвардейской РА (г. Владимир);
10 декабря 2002 г. – присвоено воинское звание гвардии генерал-лейтенант.
Апрель 2006 г. – н/в – заместитель командующего РВСН.
Кандидат военных наук.

Семейное положение: женат, сыновья – Михаил и Владимир.

В ДОБРЫЙ ПУТЬ, ЛЕЙТЕНАНТЫ!

Первого декабря – начало нового учебного года в РВСН. К этому времени большой отряд выпускников ВУЗов Ракетных войск пополнит офицерский корпус стратегических ракетчиков, чтобы заменить тех, кто уходит в запас и быть достойными преемниками и продолжителями славных дел и традиций старших поколений. Кто они, эти молодые офицеры? Об этом рассказывает читателям газета «Ветеран-Ракетчик».

МОСКВА

175 ВЫПУСК ЗА 185 ЛЕТНЮЮ ИСТОРИЮ!

7 декабря 1820 года при учебной артиллерийской бригаде по инициативе Великого Князя Михаила Павловича Романова было официально открыто училище "Для образования искусных артиллерийских офицеров из поступающих в оное молодых людей, несколько уже приуготовленных к артиллерийской службе". На ряду с Горным институтом, Институтом инженеров путей сообщения и Военно-инженерным училищем оно по праву считается основоположником инженерного образования в России.

В зависимости от военных, экономических и политических факторов за прошедшие 185 лет неоднократно корректировалось предназначение академии, области ее профессиональной деятельности.

Вуз последовательно именовался: Артиллерийское училище, Михайловская Артиллерийская Академия, Артиллерийская Академия РККА, Военно-Техническая Академия имени тов. Дзержинского, Артиллерийская Академия имени Ф.Э.Дзержинского, Военная инженерная академия имени Ф. Э. Дзержинского, Военная академия имени Ф. Э. Дзержинского, в настоящее время Военная академия РВСН имени Петра Великого.

В первые сто лет своей деятельности академические научно-педагогические школы фактически были единственными отечественными центрами по развитию теории оружия, выработке основ проектирования и производства огнестрельных, ракетных, минно-взрывных устройств – средств поражения и уничтожения противника.

Питомцами академии созданы русская трехлинейная винтовка С.Н.Мосина, первый русский миномет Л.Н.Гобято, автомат В.Т.Федорова.

В 20-х годах XX века в академии получила развитие дифференциация военно-технического образования. Были созданы факультеты, постепенно складывалась кафедральная структура.

В стенах академии зародились, получили развитие военно-технические направления, впоследствии оформившиеся в самостоятельные учебные заведения, факультеты и кафедры других вузов, в том числе: Ленинградский военно-механический институт, Военно-химическая академия, академия механизации и моторизации РККА, Военная электротехническая академия, Военная артиллерийская командная академия, Военная командная академия ПВО Сухопутных войск, факультеты вооружения Военно-Морской и Военно-Воздушной академий.

Академические научно-педагогические школы оказали решающее влияние на формирование и становление девятнадцати военных училищ.

В годы Великой Отечественной войны 1941-1945 гг. воспитанники академии с честью и достоинством решали сложные задачи артиллерийского обеспечения боевых действий войск на фронтах, ковали победу в тылу. В крупных военачальников выросли Л.А.Говоров и К.С.Москаленко, М.И.Неделин, М.Н.Чистяков и Н.Д.Яковлев, Ю.П.Бажанов, Г.Ф.Одинцов и П.Н.Кулешов и многие другие. В летописи героических свершений дзержинцев имена 125 Героев Советского Союза. 360 воспитанников академии пали смертью храбрых за свободу и независимость Родины в годы Великой Отечественной войны.

Воспитаннику академии командиру первой ракетной батареи "катюш" капитану И. А. Флерову Указом Президента Российской Федерации от 21 июня 1995 г. за мужество и героизм, проявленные в борьбе с немецко-фашистскими захватчиками, присвоено звание Героя Российской Федерации (посмертно). Иван Андреевич Флеров навечно зачислен в списки командного факультета.

В 50-е годы академия возглавила новое военно-техническое направление подготовки офицерских кадров и научных исследований – ракетное. Воспитанники академических школ, ставшие основой офицерского корпуса стратегических ядерных сил Отечества, в последние десятилетия в решающей мере способствовали достижению паритета по ракетно-ядерному оружию, всестороннему освоению космоса, развитию передовых технологий, обеспечению ядерной безопасности, предотвращению экологического кризиса, проведению конверсии.

В настоящее время в составе академии 7 факультетов и 40 кафедр, 29 научных подразделений.

Научной и педагогической деятельностью занимаются 44 академика и член-корреспондента международных и национальных академий наук, 116 профессоров и докторов наук, более 450 доцентов и кандидатов наук.

С именем многих ученых, работающих в академии, связаны не только отдельные научные достижения, но и создание новых направлений (школ). Здесь уместно назвать докторов физико-математических наук, профессоров Аладинского Владимира Константиновича и Чечкина Александра Витальевича; докторов технических наук, профессоров Блинова Василия Ивановича, Гневко Александра Ивановича, Казакова Николая Александровича, Ларина Александра Петровича, Петрухина Николая Васильевича, Радаева Николая Николаевича, Утробина Геннадия Федоровича; доктора технических наук, доцента Гусева Сергея Алексеевича.

И это, далеко не полный список. Стоит сказать и о том, что академия готовит сегодня офицеров широкого профиля (по 39 специальностям и специализации) не только для Ракетных войск, но практически для всех Вооруженных Сил, в том числе Генштаба, ГРУ, 12 ГУМО, ВКС, ФАПСИ.

24 июня 2006 года состоялся 175-й выпуск офицеров. В этом году прославленное учебное заведение окончили 420 выпускников, 14 - с золотой медалью, 42 получили диплом с отличием. За 185 лет своего существования академией подготовлено около 50 тысяч командиров и инженеров. За последние десятилетия в Военной академии РВСН выращено несколько поколений профессиональных ракетчиков, которые успешно осваивают новое стратегическое оружие, обучают личный состав и несут нелегкую службу на боевом дежурстве, обеспечивая высокую боевую готовность Ракетных войск стратегического назначения.

Поздравить выпускников академии прибыли начальник вооружения Вооруженных сил – заместитель министра обороны РФ генерал армии Московский А.М., командующий РВСН генерал-полковник Соловцов Н.Е., генерал-полковник Корнев Ю.П. – заместитель директора – руководитель Службы специальной связи информации ФСО РФ, контр-адмирал Трофимов В.В. – заместитель начальника 8-го управления ГШ ВС РФ, генерал-лейтенант Верховцев В.Н. – начальник 12 ГУ МО РФ, представители командования и руководства других силовых ведомств и структур Российской Федерации, ветераны Вооруженных сил, РВСН, академии.

СЕРПУХОВ

ЗОЛОТЫЕ ПОГОНЫ СЕРПУХОВА!

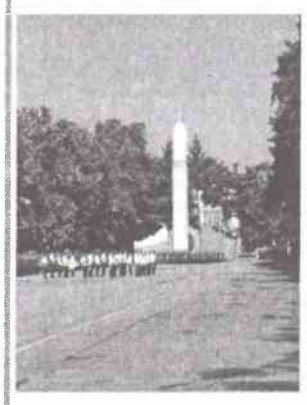

24 июня 2006 года в Серпуховском военном институте ракетных войск состоялся выпуск молодых офицеров. Позади пять напряженных лет учебы. Впереди – нелегкий повседневный ратный труд по поддержанию высокой боевой готовности ракетных войск. В этот торжественный день 297 лейтенантов, которым выпала честь формировать новый облик офицера-ракетчика XXI века, одели золотые офицерские погоны. И в этом году, как и в предыдущем, институту есть чем гордиться. Среди выпускников 2006 года 5 выпускников окончили военный институт с золотой медалью, 23 выпускника получили диплом с отличием.

Серпуховской военный институт является одним из старейших военных учебных заведений России.

В 2006 году институт отметил свое 65-тилетие. За это время более 40 его выпускников стали генералами, более 30 выпускников – докторами наук. Сегодня Серпуховской военный институт ракетных войск – это современное высшее военно-учебное заведение, оснащенное по последнему слову техники с мощной учебно-лабораторной базой, укомплектованное опытным профессорско-преподавательским составом, среди которого 28 докторов, 158 кандидатов наук, 30 академиков, 28 профессоров, 19 заслуженных деятелей РФ, 120 доцентов. Трое выпускников удостоены высоких званий Героев Советского Союза, а двое – Героев Российской Федерации.

Поздравить выпускников прибыли глава администрации города Серпухова Жданов П.В., представители администрации города и района, ветераны Вооруженных Сил. Начальник управления РВСН генерал-майор Чистопольский П.А., который поздравил выпускников от имени командующего РВСН генерал полковника Соловцова Е.Н.

Заместитель начальника института полковник Морозов А.Е. зачитал поздравление министра обороны Российской Федерации Иванова С.Б., а также поздравления командующих ракетных армий и других ВВУЗов РВСН, бывших выпускников института прошлых лет. В своем праздничном выступлении начальник института генерал-майор Кот А.В. напутствовал выпускников-офицеров и поблагодарил профессорско-преподавательский состав института, родных и близких, всех тех, кто все эти годы учебы, отдавали свои знания и опыт для обучения и воспитания офицеров ракетных войск. Теплые слова огромной благодарности за воспитание и обучение сына в адрес командования и преподавательского состава произнесла мать лейтенанта Куменко, окончившего институт с золотой медалью.

Все присутствующие на празднике высказали свои пожелания и напутствия выпускникам института в образцовом служении своему Отечеству, приумножении славных боевых традиций воинов Вооруженных Сил Российской Федерации, офицеров Ракетных войск стратегического назначения. В свою очередь выпускники института в клятве на верность Отечеству заверили командный и преподавательский состав, присутствующих ветеранов Вооруженных сил и РВСН, что все свои знания, упорство и энергию отдадут повышению боевой готовности частей и подразделений, обучению и воспитанию личного состава.

Особую строевую выучку, умения владеть личным оружием перед выпускниками и гостями института продемонстрировали курсанты младших курсов в составе строевой сотни. Вот и в своем последнем, уже лейтенантском строю, под аплодисменты присутствующих, прощаясь с институтом, прошли бывшие пятикурсники, а ныне «золотые погоны» и гордость нашего города – молодые офицеры.

Пройдет совсем мало времени и когорты молодых лейтенантов с честью вольются в ратные строи боевых частей и подразделений защитников нашей страны, сменяя тех, кто уходя на заслуженный отдых, передаст им свои знания и умения, традиции славных офицеров - ракетчиков. А на смену нынешним выпускникам прибудут молодые мальчишки – абитуриенты. Пройдет еще пять лет, и они блеснут своими золотыми погонами на выпускном празднике нашего института.

РОСТОВ на ДОНУ

53-й ВЫПУСК В ВОЙСКА!

В жизни каждого выпускника наступил долгожданный волнительный момент – выпуск. Прошло пять лет совместного труда курсантов, преподавателей, работников подразделений обеспечения – и вчерашние школьники стали зрелыми людьми, приобрели инженерную квалификацию. В войска направляется 296 молодых офицеров.

Фундамент общепрофессиональной и специальной подготовки нынешних лейтенантов был заложен профессорско-преподавательским составом прославленного училища.

Навсегда останутся в памяти выпускников их наставники: Петров А. М, Абапина Т. И., Прушинский В. В., Михин Ю. И., Соцкий В. В., Шевцова В. А., Чикалов Н. В., Коханенко И. К., Вербов В. Ф., Половинчук Н. Я., Серпенинов О. В., Сивоконь В. Е., Павлов А. А., Гунько В. Б., Прыгунов А. Т., Боярчук А. Э., Рубан А. В., Карниленя Н. В., Кар-пун В. Н., Мишин Н. В., Чущенко С. В., Смольянинов В. Н., Касьяненко М. А., Поливара М. Г., Балуцкий И. В., Рябова М. В. и многие другие.

Всех их отличает глубокое знание предмета, постоянная связь учебного материала с жизнью войск, сочетание требовательности к курсантам с еще более высокой требовательностью к себе, доброжелательность и заинтересованность в успешной работе курсантов.

Можно смело сказать, что работа педагогов и командиров дала неплохие плоды.

Институт представляет для обучаемых богатые возможности для научного творчества. Многие выпускники добились на этом поприще весомых результатов. Среди них лауреаты Всероссийских конкурсов и выставок курсанты Копейкин А.П., Катырев В.А., Кузьмин Э.В., Телегузов Е.М., Сладкое А.С., Мирошниченко В.И.; стипендиаты фондов В. Потанина и Главы администрации Ростовской области курсанты Россик И.А., Куц А.А. Шестеро выпускников окончили институт с золотой медалью. Это Мишин Д.В., Филимонов С.В., Цыпуштанов А.С., Давыденко С.А., Шевцов В.А., Мирошниченко В.И. Семнадцать – получили диплом с отличием.

Выпускники, в целом, успешно прошли государственную аттестацию – защитили выпускную квалификационную работу и сдали государственные экзамены. Результаты значительно улучшились по сравнению с предыдущими годами. Так, по итогам сдачи междисциплинарного экзамена по специальности средний балл за институт составил 3,81 против 3,77 и 3.63 в 2004 и 2005 годах соответственно. По итогам защиты выпускной квалификационной работы средний балл составил 4,36 – абсолютный максимум за последние 5 лет!

По заключению Государственной аттестационной комиссии выпускники 2006 года показали достаточные теоретические и твердые практические навыки по специальностям, готовность к выполнению служебных и специальных обязанностей в составе штатных подразделений и дежурных смен на офицерских должностях.

Итак, позади 5 лет напряженной учебы. Впереди – новая страница в Вашей жизни. Быстро пролетят дни первого офицерского отпуска, и Вы прибудете в свои войсковые части. Помните и не посрамите славные традиции Российского офицерского корпуса, традиции офицеров-неделинцев.

В добрый путь, товарищи лейтенанты!

В. Нестеров

СТАВРОПОЛЬ

В ДОБРЫЙ ПУТЬ!

24 июня 2006 года в Ставропольском военном институте связи ракетных войск состоялся очередной выпуск офицеров-связистов. Для дальнейшего прохождения службы в Ракетных войсках стратегического назначения было направлено 207 квалифицированных специалистов связи. Все выпускники института успешно выдержали аттестационные испытания в форме защиты выпускных квалификационных работ и сдачи государственных экзаменов. По результатам обучения 5 выпускников закончили институт с золотой медалью, 27 – с дипломом с отличием.

Еще вчера основной задачей выпускников было постижение военной науки, накопление знаний, навыков и умений, необходимых военному человеку, защитнику Отечества. Новая ступень военной карьеры для выпускников института – это не только новые должности или звания, это повседневная нелегкая работа и ответственность за жизни подчиненных. Офицер-связист – это специалист самой высокой категории, профессионал военного дела, умелый педагог и воспитатель, высокообразованный и интеллигентный человек, в любую минуту морально и психологически готов выполнить приказ, действовать и управлять подчиненными в различных условиях обстановки, в том числе и экстремальных.

Командно-преподавательский состав института желает офицерам-выпускникам крепкого здоровья, семейного благополучия, дальнейших успехов в совершенствовании воинского мастерства, мужества, воли, свершений на нелегком военном поприще во славу нашего Отечества!

В добрый путь, товарищи офицеры!

Командование Ставропольского ВИС РВ

ИСТОРИЯ РВСН В ЛИЦАХ И СУДЬБАХ

ОТ ИМЕНИ РОДИНЫ

Полковник Чумак Марк Маркович

Быть первым почетно. Первый – навечно в памяти. Но только первый знает, каково это – быть первым.

Марк Маркович Чумак стал первым командиром 80-й БОН, имея огромный боевой опыт. В музее РВСН нет его мемуаров. Возможно, он их просто не написал. В воспоминаниях ветеранов-ракетчиков о нем лишь несколько сухих строк. Пусть эта статья станет данью уважения скромному человеку, герою-фронтовику, ракетчику-первопроходцу.

О его довоенной судьбе мы знаем совсем немного: родился 22 марта 1906 года на Харьковщине. С 12 лет батрачил и работал на промышленных предприятиях. В 1928 году был призван в ряды РККА. С 1929 года – член партии. Сохранилась фотография тех лет. На ней М. М. Чумак – курсовой командир Сумского артиллерийского училища. В петлицах по одной «шпале» – капитан. Фотография датирована 1932–1936 гг.

Следующий документ уже военной поры. Временное удостоверение выдано в отделе кадров Штаба минометных частей Ставки Главного Верховного Командования 2 января 1942 года. В нем с трудом читается следующее: «Предъявитель сего майор Чумак Марк Маркович действительно состоит на службе Красной Армии в должности командира 16 отдельного гвардейского минометного дивизиона». В поисковой музейной работе бывают удачи. В записках С. Ф. Ниловского, начальника оперативной группы ГМЧ Западного фронта было найдено распределение дивизионов полевой реактивной артиллерии между армиями Западного фронта в ноябре–декабре 1941 года. 16-й ОГМД сначала входил в состав 5-й армии Л. А. Говорова, а затем в 33-ю армию под командованием М. Г. Ефремова. Благодаря этому стало ясно, где именно под Москвой сражался Чумак. Это его «катюши» на Можайском направлении пытались задержать врага на подступах к столице.

На следующей фотографии – боевой путь 97-го гвардейского минометного полка, командиром которого стал подполковник М. М. Чумак в 1942 году. Этот полк будет трижды орденоносным. Боевое Красное Знамя – за Белгород и Харьков. Орден Богдана Хмельницкого – за участие в Корсунь-Шевченковской операции. А орден Суворова, высший по отношению к другим полководческим орденам этого ранга, полк получит за Ясско-Кишеневскую операцию. Поэт Михаил Львов в стихотворении «Награды на войне» писал:

Орден – гордость, и слава, и боль же ...
Сколько сложено в битвах голов!
Все же подвигов было побольше,
Чем в Монетном дворе орденов.

Он, бесспорно, прав. Подвигов было неисчислимо много. В фондах музея хранится ценная книга. Ценность не в дате издания (это всего лишь 1975 г.), а в информации, содержащейся на ее страницах. Это «Приказы Верховного Главнокомандующего в период Великой Отечественной войны Советского Союза». В Сборнике опубликованы приказы И. В. Сталина с 25 января 1943 года по 3 октября 1945 года. За это время всего их было издано 375. Приказы Верховного Главнокомандующего – важнейший документ истории Великой Отечественной войны. В поисках информации о М. М. Чумаке обратимся к этому изданию. В «Указателе имен» нас ждет очередная удача. На означенных страницах находим следующее: «Генералу армии Коневу. Войска 2-го Украинского фронта, прорвав сильную оборону немцев, сегодня, 8 января, в результате умелого обходного маневра, овладели областным и крупным промышленным центром Украины городом Кировоград – важнейшим опорным пунктом обороны противника. В боях ... особенно отличились: ... 97-й гвардейский минометный Краснознаменный полк подполковника Чумака ... Впредь эти соединения и части именовать: ... 97-й гвардейский минометный Кировоградский Краснознаменный полк. Сегодня, 8 января, в 21 час столица нашей Родины Москва от имени Родины салютует нашим доблестным войскам, освободившим город Кировоград, двадцатью артиллерийскими залпами из 224 орудий. 8 января 1944 года».

От имени Родины Москва салютовала нашим войскам не раз. В приказе № 168 от 22 августа 1944 года в числе особо

отличившихся при прорыве обороны противника и за овладение городами Яссы, Тырту-Фрумос и Унгены среди громких фамилий и высоких званий – подполковник Чумак и его 97-й ГМП. И в их честь тоже двадцать артиллерийских залпов из 224 орудий.

Последнее упоминание о гвардейцах Чумака было обнаружено в книге «За освобождение Чехословакии» под редакцией Маршала Советского Союза И. С. Конева. В составе 40-й армии 2-го Украинского фронта 97-й ГМП принимал участие в операции по освобождению юго-восточных районов Словении и 18.11.1944 г. был выведен в Резерв Ставки ВГК.

Очередное фото дает нам право предположить, что М. М. Чумак был назначен командиром бригады ГМЧ с присвоением звания полковник. Групповой снимок на фоне сопок. Надпись на обратной стороне: «На фронте борьбы с Японией. 1945 год». В ходе Великой Отечественной войны советское командование, учитывая опасность агрессии со стороны Японии, было вынуждено иметь на Дальнем Востоке значительные силы и средства. Однако для проведения крупных наступательных операций их было недостаточно. С целью создания наступательных группировок Ставка ВГК осуществила крупную передислокацию войск с Запада на Восток в предельно сжатые сроки, за 3 месяца, на расстоянии от 3 до 12 тысяч километров. М. М. Чумак имел к тому времени большой опыт действий в горно-степной местности. Его бригада в составе 2-го Украинского фронта была переброшена в Маньчжурию. Теперь уже Квантунская армия в полной мере была ознакомлена с боевыми качествами советской реактивной артиллерии. В приказе Верховного Главнокомандующего, уже Генералиссимуса Советского Союза, от 23 августа 1945 года в одном списке с генерал-полковником Н. И. Крыловым полковник Чумак М. М. В честь этих героических людей и всех, с кем они плечом к плечу сражались на Дальнем Востоке, от имени Родины салютовала Москва 24 артиллерийскими залпами из 324 орудий. Пятью орденами Боевого Красного Знамени был награжден М. М. Чумак. Больше, по шесть, было к концу войны у С. М. Буденного и К. К. Рокоссовского. А еще – 2 ордена Красной Звезды, орден Отечественной войны I степени и множество медалей.

К сожалению, нам не известно, как складывалась жизнь М. М. Чумака в первые послевоенные годы. Но в июле 1953 г. гвардии полковник Чумак назначается командиром 80-й инженерной бригады РВГК особого назначения. Формирование бригады происходило на полигоне Капустин Яр. О трудностях той поры написано немало. В начале 1954 г. бригада была передислоцирована в район села Белокоровичи Житомирской области. Осенью того же года М. М. Чумак оставил военную службу.

Лишь через 5 лет был сформирован новый вид Вооруженных Сил – РВСН. Но для нас Марк Маркович – ракетчик. Ведь именно под его руководством офицеры будущей 50-й ракетной дивизии начинали осваивать первый отечественный ракетный комплекс. Музей РВСН хранит память об этом замечательном человеке. От имени Родины ...

Экскурсовод музея РВСН О. И. КРАВЦОВА

УЧИТЕЛЬ С БОЛЬШОЙ БУКВЫ

21 октября 1931 года в станице Копанской Краснодарского края родился человек, которому было суждено стать учителем целой плеяды замечательных людей, известных военачальников Советской армии и Вооруженных Сил Российской Федерации. Среди них первый и единственный Маршал Российской Федерации Сергеев Игорь Дмитриевич, нынешний командующий Ракетными войсками стратегического назначения генерал-полковник Соловцов Николай Евгеньевич, начальник академии РВСН имени Петра Великого генерал-полковник Кириллов Юрий Федорович. Этот список можно было продолжать достаточно долго, ибо в нем более трех тысяч генералов и офицеров Ракетных войск стратегического назначения. Именно они получили из рук и уст Учителя азы военных знаний, проходя учебу в прославленном вузе нашей страны – Военной академии имени Ф. Э. Дзержинского, а ныне Военной академии РВСН имени Петра Великого. Имя этого человека, – моего Учителя и Учителя многих стратегических ракетчиков, – **Мудрагеля Анатолий Семенович.**

Службе в Вооруженных Силах нашей страны им отдано тридцать пять лет с 1951 по 1986 год. Закончив в 1953 году Тульское оружейно-техническое училище и в 1963 году Военную артиллерийскую инженерную академию имени Ф. Э. Дзержинского он и сейчас в строю, продолжает трудовую деятельность по воспитанию и обучению поколений современных ракетчиков-стратегов в составе кафедры отечественной и военной истории Военной академии РВСН имени Петра Великого. Начинал свою педагогическую дорогу Учитель с должностей младшего и старшего научного сотрудников на кафедре оперативного искусства, которая в 60–70-е годы занималась исследованием сложнейших проблем управления и возможного боевого применения РВСН, в том числе и разработкой первых боевых уставов, положений по поддержанию боевой готовности, организации боевого дежурства, тактико-технических требований к боевым ракетным комплексам типа «отдельный старт». В этой работе Анатолий Семенович принимал самое активное участие. Свидетельством тому может служить не только формальный показатель, – общий объем научных работ за этот период – свыше 50 печатных листов, а и почет и уважение, заработанное тогда еще майором Мудрагелей.

С 1968 г. Учитель – на педагогической работе в составе кафедры оперативного искусства. Автор двух учебных пособий для слушателей первых наборов командного факультета: «Основы военного искусства и боевого применения РВСН» и «Стратегические операции на ТВД».

Возглавив в 1971 г. коллектив военных историков академии, Анатолий Семенович активно включился в проведение учебного процесса и научных исследований в области истории военного искусства, истории создания и развития РВСН, теории педагогики. По его инициативе были переработаны и поставлены заново курсы военно-исторических дисциплин для всех категорий обучаемых, введены в учебный процесс новые формы учебной работы, получившие признание в вузах Министерства обороны.

А. С. Мудрагеля – автор фундаментального учебника «История ракетного оружия и ракетных войск», свыше 30-ти учебных пособий, в том числе «Советское военное искусство в операциях Великой Отечественной войны», «Научно-методологические основы военно-исторической подготовки слушателей», «Развитие ракетного оружия и ракетных войск», более 20-ти лет являются основными в военно-исторической подготовке слушателей. Умело объединил и направлял усилия молодых преподавателей своего коллектива на творческий поиск и совершенствование военно-исторической работы в академии, за что неоднократно поощрялся в приказах Главнокомандующего РВСН и Министерства обороны в числе ведущих педагогов академии. Свыше 20-ти лет являлся членом Президиума научно-методической комиссии ГУВУЗ МО СССР.

Участник боевых действий по ликвидации антигосударственного мятежа в Венгрии в 1956 г.

Награжден орденом «За службу Родине в Вооруженных Силах СССР» III ст. и 15 медалями.

Сегодня моему Учителю – 75, по воистину, говоря словами известной песни: «не стареют душой ветераны», он не старает душой. Всегда с ним рядом офицеры-слушатели и курсанты. Он всегда в центре внимания. Вовремя подскажет и поможет, направит в нужное русло и, если нужно, то и пожурит. Для каждого у него найдется совет и мудрое слово. Видно не зря давали фамилии на Руси.

С днем рождения, с юбилеем Вас, дорогой Учитель, от всех Ваших учеников в этот день примите поздравления и пожелания крепкого здоровья, такой же яркости мысли и слова, как и сейчас, жизненного и творческого долголетия, еще многих и многих учеников!

От имени и по поручению учеников профессор, доктор исторических наук С. В. ВОРОБЬЕВ

23 октября – ДЕНЬ ПАМЯТИ в РВСН

Лауреат Государственной премии СССР генерал-полковник А. А. РЯЖСКИХ

«В ОТБЛЕСКЕ ПАМЯТИ»

Со дня одной из самых больших по своим последствиям катастроф при испытаниях отечественной ракетной техники прошло 46 лет. Время приглушило эмоции, высветило обстоятельства, причины и последствия произошедшего 24 октября 1960 г. в 18 часов 45 минут на стартовой площадке № 41 Научно-исследовательского испытательного полигона Министерства обороны, где произошел взрыв первой опытной межконтинентальной ракеты Р-16 на высококипящих компонентах топлива. Правда, о точном времени катастрофы имеются расхождения: время «18 часов 45 минут» указано в шифровке главного конструктора Янгеля, а по мнению офицеров боевого расчета (А. С. Матренина) – «19 часов 15 минут». Склонен считать время, указанное Матренипым, более точным, т. к. операторы в пультовой (бункере) ведут точный отсчет времени. Но вряд ли сегодня это имеет большое значение. При этом погибло и было ранено большое количество людей, разрушен старт. Реакция на катастрофу полигона – шок; правительства – назначение государственной комиссии, расследование, выводы, принятие мер по восстановлению старта, продолжение пусков. Реакция общественности различна для посвященных и непосвященных в детали. «Посвященные» (испытатели, конструкторы, заводчане, руководство министерств) считали необходимым работать строже, повысить ответственность на каждом рабочем месте. «Непосвященные» – ввиду строгого режима – практически ничего не знали и довольствовались официальной информацией, а она была только по поводу гибели Главкома РВСН М. И. Неделина («погиб в авиационной катастрофе»).

Однако по истечению времени и особенно в последние 10–15 лет «непосвященные», пользуясь обильно появившейся информацией, перешли в разряд «посвященных», высказывая свое мнение в периодической печати, по телевидению, добавляя личное восприятие случившегося, которое, будучи «вырванным» из общего большого объема проблем (неизвестных им), касалось только или почти только трагических последствий гибели людей, «спешки» и недостатков руководства.

Многие непрофессионально освященные события, иногда ангажировано искаженные, могут быть неправильно истолкованы нашими потомками и исследователями в будущем. Наше поколение очевидцев и специалистов, знающее детали и понимающее причины аварии, реально оценивающее эту тяжелую трагедию полигона РВСН, да и всего нашего народа, уходит. Впрочем, в печати появились несколько публикаций специалистов, с освещением причин аварии, с которыми тоже согласиться нельзя, т. к. они однобоки и изобилуют патетикой, не относящейся к делу. Ознакомление с ними может создать у нашей общественности неправильное понимание причин катастрофы с гибелью людей, негативное отношение к отечественной технике, конструкторам, руководителям испытаний.

Вместе с тем не думаю, что уместно скрывать недостатки, но изображать произошедшее 46 лет назад как «злой рок», «безумную спешку», «бездушное отношение руководства, пославшего людей на смерть», «излишнюю веру в технику, главным конструкторам», «сырую технику» и так далее тоже неправильно.

Цель этой статьи – обобщить факты произошедшего, выделить основные причины тяжелейшей катастрофы, проанализировать их и на этой основе сделать выводы. Для этого надо ответить на вопросы: нужна ли была эта ракета вообще (и в эти сроки в частности), оправдана ли «спешка» в ее разработке и подготовке к пуску на полигоне; в чем допущены ошибки при работе с ней и в мерах безопасности; все ли освещено в выводах Государственной комиссии во главе с Л. И. Брежневым; оценить готовность стартовой команды полигона и промышленности к испытаниям. Надо также (и особо!) показать роль ракеты Р-16 в группировке РВСН для безопасности нашей страны.

Хочу оговориться, мое личное отношение как военного инженера к 46-ти летней давности случившегося на площадке № 41 тоже со временем менялось. Менялось в том смысле, что на одни и те же события с годами смотришь по-разному. Приобретенный опыт эксплуатации ракетных комплексов, их разработки и испытаний на полигонах РВСН в течение нескольких десятков лет дает тому основания. Многое видишь и понимаешь значительно глубже. Устоявшиеся технологические процессы разработки, наземной отработки и испытаний десятков ракетных комплексов дают возможность сравнивать и видеть различия между ними, оценивать все положительное и недостатки каждого из них. Все это, проецируя на процесс подготовки ракеты Р-16 к пуску в октябре 1960 года, позволяет сделать более зрелые и объективные выводы.

Итак о «спешке». В некоторых публикациях звучали и такие вопросы: «Кому нужна была такая спешка, ведь не война же ...? Она (спешка) нужна была Хрущеву, Неделину, Янгелю ...». Выскажу свое мнение по этим высказываниям. Да, спешка была, но надо понять в силу каких обстоятельств она инициировала ее у руководства страны, Министерства обороны, военно-промышленного комплекса? Может быть, не надо было спешить? Ну а как насчет военно-политической обстановки, есть ли какая-нибудь связь ее с озабоченностью состоянием безопасности страны? Судите сами. Сеть военных баз вокруг страны, ядерное оружие у наших границ – все это в совокупности с усиливающейся «холодной» войной заставляло принимать срочные меры. А какие могут быть приняты меры к вероятному противнику, удаленному от наших границ на межконтинентальную дальность, в условиях угрозы применения ядерного оружия? А меры одни: иметь средства доставки его на территорию агрессора. Многие, не чувствуя реальности обстановки, считали угрозу теоретической. Так ли это? Вот о чем свидетельствуют факты. В 1959 г. у нас (теоретически) была одна пусковая установка для запуска межконтинентальной ракеты, а у США – 6. В 1960 г. у нас – 2, у США – 12. Надо иметь также в виду наличие самолетов – носителей ядерного оружия США в Европе и межконтинентальных бомбардировщиков на их территории за океаном. Наличие ядерного оружия на территории Турции, полеты разведывательных самолетов через всю нашу страну (включая полет Пауэрса), это разве не симптомы сползания «холодной» войны к «горячей»? Безнаказанность нарушителей объяснялась недоступностью своей территории. Анализ ситуации того времени указывал на явную возможность военного конфликта. До прямого столкновения оставалось около двух лет. За это время надо было разработать, отработать и ввести в строй ракетные комплексы с межконтинентальной баллистической ракетой. Эта задача была решена. В той военно-политической обстановке были созданы Ракетные войска стратегического назначения. К кубинским событиям мы имели возможность обеспечить безопасность своей страны.

Принятые меры кто-то считает спешкой, но все силы были брошены на отработку межконтинентальной дальности баллистических ракет. Может не все помнят или знают, что комплекс ракеты Р-16 Янгеля, не закончив всего объема летных испытаний, в 1961 г. был принят на вооружение (первый пуск состоялся в феврале 1961 г.). В 1962 г. 32 ПУ уже вошли в группировку РВСН. Аналогично обстояло дело с ракетой Р-9А. Нехорошее слово «спешка» – звучит как неразбериха, паника, но этим термином пользовались многие в средствах массовой информации. Паники никакой не было, а была целеустремленная, тяжелая, круглосуточная работа. В 1964 году мы имели уже в группировке МБР 170 ПУ с ракетой Р-16.

Оглядываясь на проделанную в 1961–1964 гг. огромную работу военно-промышленного комплекса, полигонов, войск РВСН, задаю себе вопрос, – надо ли было форсировать создание массовой межконтинентальной ракеты? И отвечу, – государством сделано все возможное, исходя из результатов оценки развития военно-политической обстановки в мире для обеспечения своей безопасности. Они адекватны и своевременны сложившейся обстановке. Так надо было спешить или нет, имея в нашем боевом составе 32 ПУ в 1962 г., а США – 203 ПУ?

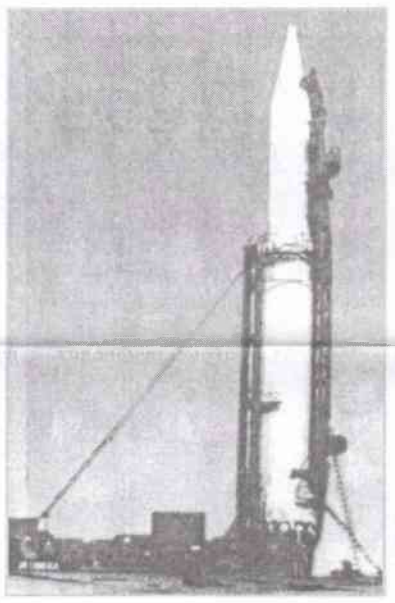

Байконур. Площадка № 41. Р-16 ЛД1-3Т на старте

Межконтинентальная ракета Р-16 в группировке РВСН покончила с неуязвимостью США. Ракетные войска получили возможность наказать агрессора, удаленного от нашей территории на любое расстояние. Они стали полностью соответствовать своему стратегическому назначению.

О технических причинах катастрофы. В сентябре 1960 г. ракета Р-16 ЛД1-3Т, прошедшая весь цикл испытаний на КИСе завода «Южмаш», прибыла на НИИП-5 МО в МИК второго испытательного управления. 20 октября – испытания на технической позиции. В ходе испытаний по имевшим место сбоям и отклонениям промышленностью и военной приемкой проводились доработки.

21 октября ракета вывезена на старт, где по 23 октября проводились автономные и комплексные испытания.

В 18.00 этого дня при штатной операции прорыва пиромембраны по линии окислителя второй ступени ракеты оказалась прорванной мембрана горючего первой ступени и сработали пиропатроны отсечных клапанов на первом двигателе первой ступени. Причин ненормальной работы системы прорыва мембран несколько. Сама система прорыва находилась еще на стадии внедрения. При этом обнаружено несколько случаев, когда после подрыва пиропатрона накальные мостики воспламенителя замыкали подводящие концы электрической схемы на корпус, что при дальнейшей прозвонке цепей давало ложный сигнал об их несрабатывании. Кроме того, сам процесс срабатывания проводился «на слух» и «запах» непосредственно у ракеты. В ходе испытаний на пульте подрыва (разработки Харьковского КБ электроприборостроения) выявили серьезный конструктивный дефект: пакетный переключатель в положении «О» и «Г» не ограничивал протекание токов через главный распределитель до 5 сек. (реально с учетом осмотра «на слух» и «запах» это время было значительно больше). В результате этого длительное протекание токов приводило к расплавлению изоляции токоведущих цепей и выводу из строя самого прибора.

На мой взгляд, приведенные факты инициировали длинный перечень нештатных, поспешных решений, которые привели к аварии и гибели людей: прорыв мембран проводили вручную подачей тока от автономных источников, преждевременно взвели и установили бортовые батареи на ракету из-за падения их электрической емкости. И первое, и второе были шагом к аварии. Ну и последнее: проведение операции в исходное положение программных токораспределителей ПТР-1 и ПТР-2 при состыкованных цепях пиросредств. Поскольку пиромембраны были прорваны (преждевременно), топливные коммуникации были заполнены компонентами топлива. Распределительный вал токораспределителя ПТР-2, вращаясь в обратном направлении, своими кулачками замкнул цепь подачи тока на электропневмоклапан ВО-8. Это привело к запуску двигателя второй ступени ракеты. Запуск двигателя второй ступени привел к пожару первой ступени и взрыву ракеты.

Какие общие выводы можно сделать, избегая патетики: «злой рок», «мистика», «сырая ракета», «вера в технику, конструкторов» ...», звучащие в некоторых мемуарах при анализе случившегося 24 октября 1960 г.? Отрицать наличие спешки, конечно, не приходится, но она не должна быть в выводах главной. На полигон прибыла первая, опытная ракета, на которой в ходе испытаний выявлено несколько серьезных недостатков, главные из которых – дефект пульта прорыва пиромембран (разработчик – ОКБ-592, главный конструктор Б. М. Коноплев) и вторая (этого же КБ) – недостаточная помехозащищенность блока усиления программированных импульсов. Все остальное – производное в жесточайшем цейтноте, определяемом работоспособностью различного рода уплотнений ракеты по истечении 24-х часов после заправки.

Думаю налицо также некоторая самоуверенность испытателей ОКБ-586 и его руководителей после успешных испытаний на ГЦП ракет Р-12 и Р-14. В этом отношении уместен упрек в адрес испытателей промышленности и ее ведущих в вопросах знания процессов, протекающих на ракете в ходе ее подготовки к пуску. Это в полной мере относится и к испытателям второго управления полигона.

Управление процессом испытаний со стороны испытателей полигона было передоверено промышленности. И главный вывод: спешка имела место, но она не имеет никакого отношения к причинам катастрофы. Недостатки на опытной ракете выявлены испытателями, а к аварии привели их же непродуманные и потому ошибочные действия. Гибель же большого количества людей объяснить ничем другим, как грубейшими нарушениями мер безопасности, нельзя. Руководство полигона и управления не проявило настойчивости и принципиальности в этих вопросах, «стесняясь» жестко потребовать наведение порядка.

О работе Государственной комиссии по расследованию причин катастрофы. Она прибыла на полигон 25 октября. Были созданы рабочие группы: Глушко – по двигателю, Будник – по ракете и Матренин (Хачатурян) – по работе испытателей на технической и стартовой позиции.

26 октября состоялось заседание Госкомиссии с подписанием общего заключения о причинах катастрофы, а техническое заключение подписали ведущие специалисты промышленности и военных. В нем первой стоит подпись Янгеля.

Впоследствии велось много разговоров о какой-то тайне, которую Госкомиссия скрыла. Такую «тайну», которую можно было бы предположить, я и сегодня не могу себе представить (имеются в виду технические причины аварии). Может эта «тайна» касается количества погибших, т. к. в разных публикациях назывались различные цифры. Но надо понять и тот факт, что количество погибших и пострадавших определялось по состоянию на 24–26 октября, а умирали и раненые, и их на то время учесть было невозможно. Ничем другим объяснить эту разницу в цифрах не могу.

В заключении Госкомиссии изложены основные этапы работы испытателей на технической и стартовой позициях, кратко дана техническая характеристика причин, приведших к аварии, оценка допущенных ошибок руководством испытаниями, нарушений мер безопасности, указано количество жертв и пострадавших; намечены мероприятия по дополнительной проверке стендовой отработки системы управления ракеты Р-16, по пересмотру и отработке порядка предстартовой подготовки и пуска ракет, по ужесточению режима и усилению мер безопасности при испытаниях и т. д. Вроде бы, на государственном уровне дана полная картина произошедшего и намечены конкретные мероприятия по устранению недостатков в отработке ракет и подготовке их к пуску. Техническое заключение, подписанное специалистами промышленности и военных, дает развернутую картину аварии и недостатков, допущенных техническим руководством.

Вдумываясь сегодня в техническую суть произошедшего, я бы внес кое-какие уточнения в пункт № 2 технического заключения. Но это стало мне понятно много позже, а тогда заключение было подготовлено в полушоковом состоянии практически за одни сутки и его надо считать объективно освещающим произошедшее, но с тонко продуманными формулировками. Надо понять специалистов, готовивших заключение, ведь многие из них были участниками этих событий.

Пункт гласит: «Непосредственной причиной катастрофы явился недостаток комплексной схемы системы управления, допускающий несвоевременное срабатывание ЭПК-8 ...». В общем, пункт правильный и его надо понимать так: любое количество неисправностей и ошибок в технологии подготовки ракеты к пуску не должно допускать несанкционированного срабатывания рабочих элементов запуска двигателя. В то же время данная формулировка несколько затеняет последствия проводившихся ошибочных решений техническим руководством пуска. И еще: при наличии трех последовательно допущенных ошибок трудно представить себе возможность блокировки в системе управления преждевременному срабатыванию ЭПК ВО-8. Пункт техзаключения, по-моему, также не совсем точно расставляет акценты в причинах аварии. Ни отсутствие блокировок преждевременному срабатыванию ЭПК ВО-8, ни дефект пульта подрыва, и неотработанность самой системы прорыва не были непосредственной причиной аварии. Они только создали ситуацию на ракете, когда надо было принимать решение: или сливать машину, или проводить нештатные операции для продолжения подготовки к пуску. Выбрали последнее, но непродуманные и ошибочные решения в ходе их выполнения привели к аварии.

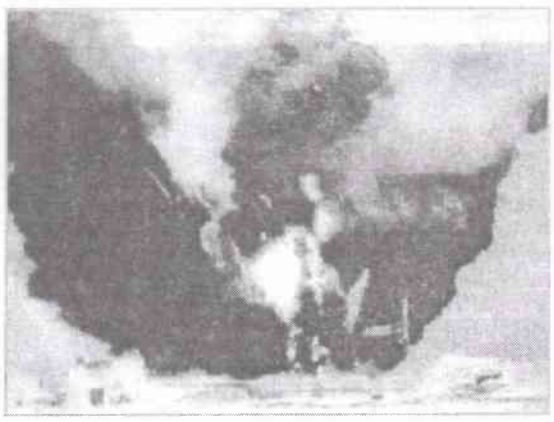

Байконур. Площадка № 41. 24 октября 1960 года. 18 часов 45 минут.

По мерам безопасности. Одной из главных причин их грубого нарушения было мнение руководства, приравнивающее опытную технику к серийной, хотя и серийные ракетные комплексы требуют жесточайшего выполнения мер безопасности. Все силы руководства (как со стороны военных, так и промышленности) были направлены на выполнение нештатных технологических операций, не выходя за пределы 24-х часов, когда обязательно пришлось бы сливать ракету. В этой ситуации управление и контроль за мерами безопасности, режимом со стороны руководства (и прежде всего военных) были утрачены. В результате при взрыве ракеты погибло много людей, которым там просто нечего было делать.

Так рождалась наша по-настоящему первая межконтинентальная ракета, так рождались Ракетные войска. Погибли первый главком РВСН, руководящий состав полигона, испытатели, ракетчики из войск, представители промышленности. Однако ОКБ-586 во главе с Янгелем, преодолев сильнейшее морально-психологическое потрясение, нашло в себе силы и мужество не опустить руки, а проанализировав свои недостатки и устранив их, уже в феврале 1961 г. удачно провело пуск ракеты Р-16.

ДИВИЗИИ ЖИВУТ, ПОКА МЫ О НИХ ПОМНИМ

(К 40-летию 57-й ракетной дивизии)

Объем газетной публикации не позволяет вспомнить всех, кто жил и проходил службу в дивизии, ставшей для многих родным домом не на один год. Каждый из нас оставил в этом суровом краю частицу своего сердца и частицу души, из которых и сложилась боевая слава 57 ракетной дивизии, многие годы являвшейся одним из передовых соединений Ракетных войск. Обратимся к истории и вспомним тех, кто создавал, обустраивал и в течение долгих лет поддерживал боевую готовность, одной из составляющих ракетного щита Родины. В 1964–1965 годах из небольшого городка Кунгур Пермской области в неприветливую Семипалатинскую область была передислоцирована оперативная группа в составе одного ракетного полка, местом назначения был выбран поселок Жангиз-Тобе.

Герой Социалистического Труда Климченков М. М.

С момента прибытия оперативной группы собственно и начинается история 57 рд. Развертывание оперативной группы происходило в тяжелых географических и климатических условиях. В середине 60-х годов в стране полным ходом шла доработка тяжелых ракет Р-36, которые должны были стать основной составляющей РВСН. Жангиз-Тобе – маленькая точка на карте великой Родины, северо-восток Казахстана. Это скалистые сопки, полупустая степь, ковыль, летняя жара и суровые ветреные зимы. В таких условиях, живя в палатках и сборно-щитовых казармах, первопроходцы приступили к созданию одной из самых мощных ракетных дивизий. Начался прием грузов, строились дороги, жилые дома, создавались системы водоснабжения и электроснабжения. Суровый уголок казахской степи превращался в настоящий оазис. С чувством глубокого уважения и теплоты ветераны вспоминают первого командира дивизии, участника Великой Отечественной войны, выпускника академии Генерального штаба полковника (в последствии генерал-лейтенанта) Ларичева Анатолия Дмитриевича. Именно ему командованием РВСН было доверено создать и сплотить коллектив единомышленников, руководство работами по постановке на боевое дежурство ракет Р-36 и созданию элементов позиционного района дивизии в этом суровом краю.

С 1965 года была развернута работа по созданию элементарных условий быта, доставке десятков и сотен тысяч тонн оборудования, строительству, монтажу, пусконаладочным работам и приведению в боевую готовность. Огромную работу проделали заместители командира дивизии командиры частей Грибков М. П., Колесников Ф. М., Смелик Е. И., Безноско А. С., Сергунин Ю. Н., Баратошвили Ш. З., Климченков М. М. и другие. В 1966 году на боевое дежурство заступил первый полк. В 1967–1968 годах на боевое дежурство было поставлено еще три ракетных полка. За проявленные мужество и героизм командир первого полка Баратошвили Шота Заловiч был награжден Орденом Ленина, а командир второго полка Климченков Михаил Михайлович был удостоен звания Героя Социалистического Труда. В этот период 57 рд была признана лучшей среди новых дивизий и в связи с этим награждается переходящим знаменем Верховного Совета СССР.

Период с 1969 по 1973 годы характерен продолжением сложных работ по постановке на боевое дежурство новых БРК. Руководство выполнением задач постановки на боевое дежурство было поручено командиру дивизии полковнику Чернову Юрию Витальевичу. В это время оставшиеся четыре полка были поставлены на боевое дежурство. Свой вклад в выполнение боевых задач внесли Безноско А. С., Дедиков А. А., Скиба В. В., Зверев Н. В., Грибков М. П. и другие. Большая нагрузка легла на плечи личного состава частей, которыми командовали Бурдин Г. Г., Мудриков Ф. Ф. В 1972 году полк, которым командовал полковник Аверков Иван Васильевич, по результатам итоговой проверки ГК РВСН получил оценку «отлично», за что был удостоен переходящего знамени Верховного Совета и Правительства СССР. Группа пуска майора Локтева Александра Викторовича была признана лучшей в Ракетных войсках и занесена в Книгу почета РВСН. В этот период была построена школа, введены в строй учебный корпус дивизии и учебная стартовая позиция, начато строительство торгово-бытового центра.

В 1973–1975 годах в командование дивизией вступил полковник Краснощеков Станислав Константинович. Большую помощь командиру оказывали его заместители: Штаненко В. В., Рощин Г. И., Зверев Н. В., Протасов Ю. М., Скиба В. В. и командиры частей. В этот период продолжалось совершенствование боевого мастерства личного состава дивизии. Совершенствовалась и развивалась социальная сфера. В дивизии был поддержан почин Читинского объединения и развернуто движение «За городок высокой культуры и образцового быта». Была построена центральная аллея городка, инициатором и руководителем строительства которой был заместитель командира дивизии полковник Рощин Геннадий Иванович. В это время в городке было высажено более ста тысяч деревьев и кустарников. Активная работа полковника Штаненко Владимира Васильевича способствовала активизации общественной жизни городка. В 1974 году дивизия награждается переходящим Красным Знаменем Военного совета РВСН. В апреле 1975 года, накануне Дня Победы, по результатам итоговой проверки Главнокомандующего РВСН дивизия признается передовым соединением Ракетных войск.

В зале свободных мест нет

С 1975 по 1979 год дивизию возглавляет генерал-майор Лапицкий Станислав Николаевич. Заместителями командира дивизии являлись Тиванов В. И., Сидоренко Ю. А., Завидов В. Е., Бирюков В. Г., Зинзер Б. А. Это был сложнейший для дивизии период перевооружения с ракеты Р-36 на ракету РС20А, РС20Б. Кроме того, в связи с изменившейся внешнеполитической обстановкой личный состав дивизии проделал огромную работу, чтобы к исходу 1977 года переоборудовать позиционные районы полков в укрепрайоны, а БСП превратить в опорные пункты. Несмотря на то, что в суровую зиму 1975 года была выведена из строя система теплоснабжения, личный состав дивизии сделал все возможное, чтобы в 1976 году полк по плану заступил на боевое дежурство. В этом же году было завершено совершенствование системы охраны и обороны позиционного района дивизии, основу которого, наряду с БСП составили танковые огневые точки и средства ПВО.

В период с 1976 по 1979 год были перевооружены шесть из восьми полков. Командирами полков в этот период были высоко профессиональные офицеры: Алтухов В. Ф., Ермаков И. М., Куликов В. Е., Портнягин В. И., Локтев А. В., Каневский Г. М. В 1979–1984 годах под руководством генерал-майора Тиванова Владимира Ивановича переоснащение дивизии было завершено. Неоценим вклад в поддержание боевой готовности заместителей командира дивизии Валынкина И. Н., Ерохина В. М., Куликова В. Е., Зинзера Б. А., Кудрика А. Г. и командиров частей: Алтухова В. Ф., Шмыкова Р. Р., Хатько В. Н., Горзий В. А., Шиханова Н. В., Иванова В. П., Загороднюка В. И. В эти годы гордостью дивизии был полк, носивший имя Ленинского комсомола, которым командовал подполковник Павлов Александр Дмитриевич. Отдаленность от дома определяла крепость чувства коллективизма, дружбы, взаимовыручки. В этот период в гарнизоне появился великолепный спортивный комплекс, на строительстве которого сотни часов отработали все военнослужащие и жители городка. Большую работу проводил Дом культуры, женсовет и поселковый Совет.

Родина высоко оценила труд ракетчиков: в 1982 году за высокие достижения в деле поддержания боевой готовности дивизия награждается Вымпелом МО СССР «За мужество и воинскую доблесть». С 1984 по 1988 год дивизией командует полковник Куликов Вячеслав Евгеньевич. Заместителями – полковники Ерохин В. М., Кириллов Ю. Н., Локтев А. В., Кудрик А. Г., Моргун А. Б., Илюшин Н. А. В этот период частями командовали: Иванов А. М., Петровский В. В., Федяев Ю. А., Хатько В. Н., Боровиков В. М., Гаврилов А. И., Шиханов Н. В., Западнев В. А., Ананьев Б. Н. и другие. В составе дивизии появились новые подразделения: ПЗКП, ОЗРДН, отдельная рота охраны и обороны. В связи с обострением отношений с местным населением особое внимание было уделено охране и обороне жилого городка, появились штурмовые и противодиверсионные группы, совершенствовалась караульная служба. Главное внимание в работе командования дивизии и командиров частей уделялось поддержанию боевой готовности и морально-психологического духа личного состава. Внезапная проверка ГК РВСН проведенная в январе, в жестких климатических условиях: в метели и буран, завершилась успешно. Люди и техника выдержали испытание, дивизия была оценена на «хорошо».

С 1988 по 1992 год дивизией руководит генерал-майор Вишенков Виталий Владимирович. Коллектив заместителей составляли: Павлов А. Д., Александров В. А., Ерзунов А. И., Хашегульгов А. М., Анпилогов В. К., Западнев В. А., Камель С. Ф., Шкирев В. А. Командиры частей: Путилин И. В., Петровский В. В., Мирошниченко В. Д., Сухарев В. И., Борик Н. Г., Лещенко В. В., Гуров М. В., Воронкин Г. Н., Крючка И. А. и другие.

С началом 90-х годов дивизия вступает в пору усиления борьбы за выживание, что было обусловлено влиянием негативных последствий начала перестройки и распадом СССР. Снижается уровень материально-технического обеспечения, урезаются денежные средства. Начинается отток офицеров и прапорщиков в Вооруженные Силы суверенных государств. Возникают негативные взаимоотношения среди военнослужащих разных национальностей. В это время впервые решается задача по подготовке к инспекции дивизии военными специалистами США. Полугодовая подготовка позволила выполнить поставленную задачу на «отлично».

Интересный разговор

Навсегда в памяти всех жангизцев останется подвиг старшего лейтенанта Донцова Андрея Михайловича, который ценой собственной жизни обеспечил спасение женщин и детей из горящего поезда.

В 1992 году дивизию принимает полковник (затем генерал-майор) Карпов Олег Иванович. В коллектив заместителей входили: Хашегульгов А. М., Сухарев В. И., Петровский В. В., Чернега Ю. П., Полников В. Ю., Камагаев С. М., Скибин В. М., Шкирев В. А. Частями командовали Рогулин А. Г., Боровской С. И., Добровольский А. В., Тутко В. И., Борик Н. Г., Марченко И. А., Суслов В. А., Ибрагимов М. М., Штамбур П. Г., Червяков О. В. и другие.

Начиная с 1992 года дивизия приступила, в соответствии с Договором об ограничении СНВ, к плановому снятию полков с боевого дежурства и их демонтажу. В 1992 году был снят и выведен из боевого состава один полк, в 1994 году – два. Наиболее напряженным был 1995 год. Были сняты оставшиеся полки, подорваны ШПУ, все имущество было передано представителям Республики Казахстан. Осенью 1993 года, в связи с пожаром на котельной, повторилась печальная ситуация 1975 года с обеспечением теплом жителей гарнизона, однако это не помешало личному составу поддерживать боевую готовность и осуществлять плановую подготовку к ликвидационным мероприятиям. Огромную помощь в ведении переговорного процесса с заинтересованными структурами Республики Казахстан и в восстановлении системы теплоснабжения оказал командующий РВСН Соловцов Николай Евгеньевич, в то время первый заместитель Главнокомандующего РВСН. Большой объем работы был проделан частями, которыми командовали полковники Ибрагимов Минахмет Мидхатович и Штамбур Павел Григорьевич, подполковники Проскуряков Виктор Германович и Григорьев Сергей Александрович. Подрывными работами лично руководили подполковник Винницкий Анатолий Борисович и полковник Гриневич Петр Петрович.

С большим вниманием заслушан доклад

Трудно и, наверное, невозможно передать чувства тех людей, которые принимали участие в работах по снятию, демонтажу и подрыву БРК. Своими руками уничтожалось то, что было создано предшественниками, годами холилось и поддерживалось в постоянной боевой готовности. Людей и техники с каждым днем становилось все меньше и меньше. И вот наступил прощальный момент: 22 декабря 1995 года в 15 часов командир дивизии генерал-майор Карпов Олег Иванович доложил командующему объединением генерал-лейтенанту Конареву Александру Лаврентьевичу о ликвидации 57 ракетной дивизии, которая просуществовала в боевом строю Ракетных войск двадцать девять с половиной лет и дала Вооруженным Силам сотни и сотни высокопрофессиональных военнослужащих. В ракетном щите России, к сожалению, образовалась еще одна брешь.

Далекий поселок Жангиз-Тобе, больше известный военным людям как Солнечный, навсегда сохранится в сердцах тех, кто посвятил себя 57 ракетной дивизии. Навсегда запомнятся и суровый климат, и бессонные ночи на боевом дежурстве, и те счастливые мгновения, которые иногда дарила служба. Запомнятся те прекрасные люди, которые здесь жили и служили, и отдали свои лучшие годы честной и беззаветной службе ради счастья и мира для своей Родины.

Дорогие сослуживцы, разрешите поздравить вас и ваши семьи с юбилеем родной всем нам 57 ракетной дивизии, пожелать крепкого здоровья, бодрости духа, счастья и успехов во всех делах и начинаниях.

Надеюсь, что мы всегда сохраним память о родной дивизии в наших сердцах. И она будет жить пока мы о ней будем помнить.

Генерал-майор в отставке О. КАРПОВ, командир 57 рд 1992–1995 гг.

В БРАТСКИХ ВЕТЕРАНСКИХ ОРГАНИЗАЦИЯХ

БЕЛАРУСЬ. МОЗЫРЬ, ПЕТРИКОВ

(К 30-летию со дня постановки на боевое дежурство в РВСН первого ПГРК «Пионер»)

К концу 60-х, началу 70-х годов прошлого века Советский Союз оказался окружен кольцом американских и натовских военных баз. Главным средством в будущей войне на Европейском театре военных действий руководители США и НАТО считали авиацию как наземного, так и морского базирования. Радиус действия авиации НАТО позволял наносить удары на всю глубину стран

Главком РВСН В. Ф. Толубко в 396 рп, 1975 год

Варшавского Договора, а также поражать военные и гражданские объекты в Центральном промышленном районе СССР, в том числе Москву, Ленинград, Мурманск, Минск, Киев, Харьков, Горький, Ростов и Волгоград, объекты высшего военного и государственного управления, пункты базирования ракетных подводных лодок стратегического назначения, аэродромы дальней авиации и все позиционные районы ракетных дивизий, входивших в Смоленскую и Винницкую ракетные армии, и, частично, – во Владимирскую армию. На Дальнем Востоке в зоне действия американской авиации оказались объекты Тихоокеанского флота и Читинского ракетного объединения.

Таким образом, авиация США и НАТО воспринималась в Советском Союзе как стратегическое оружие. У вероятного противника появилась реальная возможность достичь целей войны против СССР и его союзников без применения стратегических наступательных сил США.

Примерно в это же время в клуб ядерных держав вошли Великобритания, Франция и Китай, ракетно-ядерное оружие которых было нацелено на Советский Союз.

Средством, которое могло ему противодействовать, были советские ракеты средней дальности, развернутые по периметру границ в самом начале 60-х годов. Тактико-технические характеристики этих ракет уже не соответствовали требованиям времени ни по боеготовности ракетных комплексов, ни по их защищенности даже от обычных средств поражения, ни по точности поражения целей. Поэтому было принято решение о замене комплексов наземного и шахтного базирования с ракетами Р-12 и Р-14 на подвижный грунтовый ракетный комплекс третьего поколения.

Работа по созданию нового ракетного комплекса, получившего название «Пионер», была развернута в Московском институте теплотехники в соответствии с постановлением ЦК КПСС и Советского правительства от 28 апреля 1973 года. Для сокращения сроков и стоимости разработки новой баллистической ракеты средней дальности 15Ж45 (РСД-10) было решено использовать узлы, системы и агрегаты МБР «Темп-2С». Конструкторы заново создали лишь узел отсечки тяги ДУ второй ступени, соединительный отсек второй ступени и разделяющуюся головную часть ракеты. При стартовой массе около 37 тонн энергетические возможности новой ракеты средней дальности обеспечивали доставку на дальность в 4500 км полезной нагрузки в полтора раза превышающей массу боевой ступени МБР «Темп-2С».

21 сентября 1974 года на полигоне Капустин Яр начались летные испытания новой ракеты, которые успешно завершились 9 января 1976 года. 11 марта 1976 года подвижный грунтовый ракетный комплекс 15П645 «Пионер» был принят на вооружение.

Для развертывания ПГРК «Пионер» Главнокомандующим РВСН генералом армии Владимиром Федоровичем Толубко была выбрана 33-я гвардейская Свирская Краснознаменная, орденов Суворова, Кутузова, Александра Невского ракетная дивизия со штабом в белорусском городе Мозыре. Первым полком в РВСН, вооруженным ПГРК «Пионер», стал 396-й ракетный полк дислоцировавшийся близ г. Петриков в Гомельской области. Он заступил на боевое дежурство 31 августа 1976 года (командир полковник Александр Григорьевич Доронин). В этот же день одновременно в составе дивизии заступили на БД управление дивизии, ремонтно-техническая база и узел связи.

Но до этого исторического момента личному составу дивизии под руководством генерал-майора Евгения Семеновича Бородунова пришлось не только осваивать новый комплекс, но и совместно со специалистами МИТ совершенствовать и приспосабливать его к решению боевых задач, для которых он первоначально не предназначался.

По замыслу А. Д. Надирадзе, «Пионер» так же, как и «Темп-2С» должен был постоянно находиться в специальных хранилищах и лишь с приведением в высшие степени боевой готовности или получением приказа на пуск ракет выводиться на полевые позиции. Таким образом, «Пионер» мог применяться только в ответном ударе, оставаясь всего лишь «оружием возмездия», что и «Темп-2С».

Главнокомандующий РВСН В. Ф. Толубко поставил задачу так усовершенствовать ракетный комплекс, чтобы в случае внезапного ракетно-ядерного нападения противника можно было проводить пуски ракет из пункта постоянной дислокации с минимальным временем после получения приказа на пуск и без вывода самоходных пусковых установок на полевые позиции.

О разговоре с Главкомом, который произошел в 1975 году в Петриковском полку, вспоминает командир первой ракетной дивизии СПУ генерал-майор Е. С. Бородунов: «На одной из стартовых позиций (где раньше стояла ракета Р-12) состоялся первый разговор, определивший состав и содержание понятия «основная боевая стартовая позиция» ПГРК «Пионер». Суть высказываний Владимира Федоровича была следующей: «Совместные летно-конструкторские испытания ПГРК «Пионер» на 4-м ГЦП идут успешно. Нет сомнений, что к середине 1976 года комплекс будет принят на вооружение. Александр Давидович Надирадзе считает, что комплекс предназначен для несения дежурства в полевых условиях, и в войсках никаких спецсооружений для него строить не надо. В Ракетных войсках до сегодняшнего дня также еще никто не думал, где и как будем принимать этот комплекс. Сегодня мы и должны определиться с этим». На том же импровизированном совещании начальник Главного управления эксплуатации ракетного вооружения генерал Г. Н. Малиновский высказал мнение, «что техника при несении боевого дежурства в полевом варианте очень быстро выработает свой ресурс, а замена агрегатов на новые потребует и от государства и от РВСН неоправданно больших денежных затрат».

Надирадзе А. Д.

По словам генерала Е. С. Бородунова, в ходе обсуждений вариантов размещения ПГРК «Пионер» в пункте постоянной дислокации пришли к выводу, что «даже приблизительный подсчет необходимого времени на проведение пуска ракет из постоянной боевой готовности с основной БСП по первоначальному варианту размещения техники был около 90 мин., то есть очень большим. В ответно-встречном ракетно-ядерном ударе дежурная боевая смена ракетного дивизиона не успеет даже прибежать к ракетам. Г. Н. Малиновский предложил дать ему время поработать над вариантом укрытия СПУ в сооружении с раздвигающейся перед пуском ракет крышей. Это была очень интересная идея. На этом закончилось первое, но далеко не последнее обсуждение вариантов размещения ПГРК «Пионер» в войсках. Именно оно и стало отправной точкой, началом реальных шагов по перевооружению 33-й ракетной дивизии и создания в РВСН группировки с подвижными грунтовыми комплексами».

Был принят вариант генерала Г. Н. Малиновского и, как показало дальнейшее развитие событий, это решение оказалось правильным. Пусковые установки комплексов «Пионер», а в дальнейшем и «Тополь», впредь размещались на БСП в пунктах постоянной дислокации только в стальных разборных сооружениях с раздвижной крышей, которые получили название «Крона».

Так, впервые в истории отечественного и мирового ракетостроения благодаря совместной творческой работе многотысячного коллектива воинов-ракетчиков Мозырской дивизии, а также конструкторов, инженеров и рабочих сотен предприятий оборонной промышленности удалось создать действительно уникальный мобильный ракетный комплекс, аналогов которому в мире не было.

Особая роль в этом деле принадлежала партийным и советским органам Белоруссии, всему народу этой республики, которые оказали всемерную помощь командованию и личному составу дивизии в то непростое время.

С постановкой на боевое дежурство первого ракетного полка с ПГРК «Пионер» в РВСН произошло революционное изменение: появился новый род войск – с мобильными ПУ. Первоначально на его вооружении стояли только СПУ с РСД, в дальнейшем появились ракетные комплексы с МБР как грунтового, так и железнодорожного базирования.

Ракетные комплексы «Пионер» простояли на вооружении дивизии до 1990 года, после чего были заменены межконтинентальными ракетными комплексами «Тополь». В 1997 году 33-я ракетная дивизия была расформирована.

Личным составом Мозырской дивизии был накоплен ценнейший опыт по эксплуатации мобильных ракетных комплексов. Он не пропал и в настоящее время широко используется при эксплуатации комплексов «Тополь» в других соединениях. Современные ракетчики организуют боевое дежурство, боевую подготовку, совершают марши на полевые позиции, проводят техническое обслуживание ракетных агрегатов, опираясь на наработки своих предшественников – «пионеров».

Ветераны-ракетчики с благодарностью вспоминают годы службы и делают все возможное, чтобы память о прославленной ракетной дивизии не умерла. Создан Совет ветеранов дивизии под руководством ее первого «пионерского» командира генерал-майора в отставке Евгения Семеновича Бородунова. О том, как проходила постановка нового ракетного комплекса на боевое дежурство вспоминают непосредственные участники тех событий в книге «Пионеры в Ракетных войсках стратегического назначения», которая вышла в свет в начале текущего года. (Газета «В–Р» в №3 (45) знакомила читателей с этой книгой).

В связи с 30-й годовщиной постановки первого «Пионера» на боевое дежурство группа ветеранов дивизии во главе с председателем Совета ветеранов Бородуновым Е. С. в июне этого года совершила поездку в Республику Беларусь. В поездке приняли участие Брюшков Н. В., Герасименко А. М., Доронин А. Г., Пиголкин А. А., Пугачев С. В., Романов В. А., которые посетили города Мозырь и Петриков.

25 июня в бывшем мозырском Доме офицеров состоялось общее собрание ветеранов, проживающих в этих городах. По предложению Бородунова Е. С. был создан мозырский объединенный Совет ветеранов 33-й дивизии под председательством майора запаса Зарубина Сергея Ивановича. В состав Совета вошли: Бакум И. Ф., Баранов Е. П., Заковряшин А. Д., Лазорик В. Н., Макеев В. М., Романов А. Ф., Саввин М. В. (секретарь), Соколов Э. В., Усов И. П., Шульгин Г. П. (зам. председателя). По предложению Бородунова Е. С. вновь образованный Совет вошел в Международную общественную организацию «Совет ветеранов РВСН» и в мозырский Союз офицеров.

На собрании прошла презентация книги «Пионеры в Ракетных войсках стратегического назначения», было организовано ее распространение среди ветеранов.

После собрания ветераны совершили поездку на бывший командный пункт дивизии, где в настоящее время базируются белорусские пограничники. Приятно поразила ухоженность бывшего военного объекта и заботливое отношение властей к его оборудованию: столовая, казармы отремонтированы, дизель-генератор находится в рабочем состоянии.

Затем гости из Москвы съездили в Петриков и Речицу, встретились с ветеранами, которые не смогли приехать в Мозырь.

Митинг в день заступления 396 рп на боевое дежурство. В центре командир полка полковник Доронин А. Г.

На всех встречах ветераны вспоминали свою офицерскую молодость, забытые страницы истории дивизии и были единодушны в том, что служба в Белоруссии стала лучшим этапом их жизни. Пионеры освоения ПГРК «Пионер» и сейчас полны сил, энергии и оптимизма.

Совет ветеранов 33-й гвардейской Свирской Краснознаменной, орденов Суворова, Кутузова, Александра Невского ракетной дивизии поздравляет всех ветеранов прославленного соединения с тридцатой годовщиной постановки на боевое дежурство первого в РВСН подвижного грунтового ракетного комплекса «Пионер», желает всем здоровья, счастья и долгих лет жизни.

Ветераны 33 рд полковники запаса БРЮШКОВ Н. В., НАЙДЕНОВ А. Г.

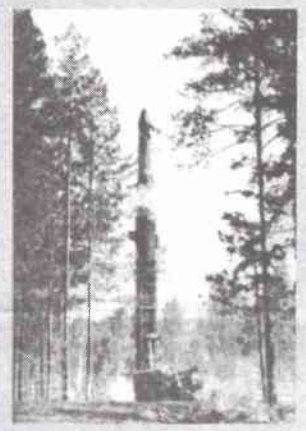

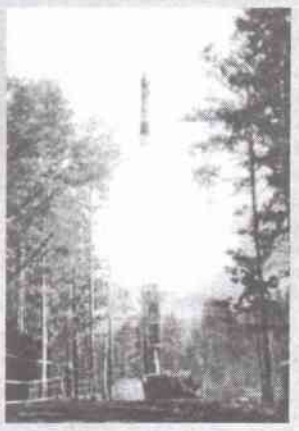

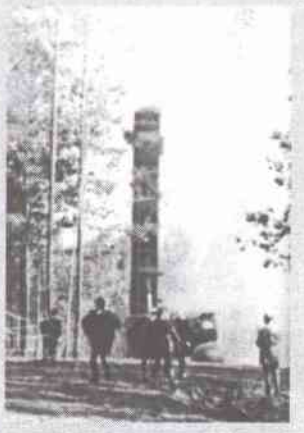

К ОЧЕРЕДНОЙ ГОДОВЩИНЕ СТРАТЕГИЧЕСКОЙ ОПЕРАЦИИ «АНАДЫРЬ»

В октябре 2006 года исполняется 44 года стратегической операции «Анадырь». Теперь всем хорошо известно, что в октябре 1962 г. мир был на грани термоядерной трагедии. В этот период советские и кубинские лидеры обменивались посланиями о возможности «окончательного решения» кризисной ситуации. Газета «В-Р» знакомит читателей с некоторыми из многих посланий Н. С. Хрущева и Ф. Кастро (полностью они опубликованы в Вестнике МИД СССР).

ПОСЛАНИЕ ПРЕМЬЕР-МИНИСТРА РЕВОЛЮЦИОННОГО ПРАВИТЕЛЬСТВА РЕСПУБЛИКИ КУБА Ф. КАСТРО ПРЕДСЕДАТЕЛЮ СОВЕТА МИНИСТРОВ СССР Н. С. ХРУЩЕВУ

27 октября 1962 года

Дорогой товарищ Хрущев!

Анализируя создавшуюся обстановку и имеющуюся в нашем расположении информацию, считаю, что почти неминуема агрессия в ближайшие 24–72 часа.

Возможны два варианта этой агрессии:

1. Наиболее вероятным является атака с воздуха по определенным объектам, имея целью только их разрушение.

2. Менее вероятным, хотя и возможным, является прямое вторжение в страну. Думаю, осуществление этого варианта потребует большого количества сил и это может сдержать агрессора и, кроме того, такая агрессия была бы встречена мировым общественным мнением с негодованием...

Если произойдет агрессия по второму варианту и империалисты нападут на Кубу с целью ее оккупации, то опасность будет настолько велика для всего человечества, что Советский Союз после этого ни при каких обстоятельствах не должен будет допустить создания таких условий, чтобы империалисты первыми нанесли по СССР атомный удар.

Если они осуществят нападение на Кубу – этот варварский незаконный и аморальный акт, то в этих условиях момент был бы подходящим, чтобы, используя законное право на самооборону, подумать о ликвидации навсегда подобной опасности. Как бы ни было тяжело и ужасно это решение, по другого выхода, по моему мнению, нет.

Это мое мнение вызвано развитием той агрессивной политики, когда империалисты не взирают ни на общественное мнение, ни на какие принципы и право: блокируют моря, нарушают воздушное пространство и готовят нападение и, с другой стороны, срывают всякую возможность переговоров, несмотря на то, что им известна серьезность последствий.

Фидель Кастро
27 октября 1962 года

ПОСЛАНИЕ ПРЕДСЕДАТЕЛЯ СОВЕТА МИНИСТРОВ СССР Н. С. ХРУЩЕВА ПРЕМЬЕР-МИНИСТРУ РЕВОЛЮЦИОННОГО ПРАВИТЕЛЬСТВА РЕСПУБЛИКИ КУБА Ф. КАСТРО

30 октября 1962 года

Дорогой товарищ Фидель Кастро!

Мы понимаем, что для Вас созданы определенные трудности тем, что мы дали согласие правительству США на снятие ракетной базы с Кубы, как наступательного оружия, в обмен на обязательства США отказаться от вторжения на Кубу войск самих США и их союзников в Западном полушарии, снять так называемый «карантин», то есть прекратить блокаду Кубы. Это привело к ликвидации конфликта в зоне Карибского моря, который был чреват, как Вы хорошо понимаете, столкновением двух могущественных держав и перерастанием в мировую ракетно-ядерную войну.

Как мы поняли, среди кубинских товарищей существует мнение, кубинский народ хотел бы другого заявления, во всяком случае, не заявление об отзыве ракет.

Возможно, такие заявления в народе имеются. Но мы, политические и государственные деятели, являемся руководителями народа, который не все знает и не может охватить все то, что должны охватывать руководители. Поэтому мы должны вести за собой народ, тогда народ будет идти за нами и уважать нас...

Кроме того, имеются высказывания о том, будто мы с Вами не проконсультировались в этих вопросах, прежде чем принять известное Вам решение.

По этому поводу мы должны возразить: мы консультировались с Вами, дорогой товарищ Фидель Кастро, когда Вы прислали нам телеграммы одну тревожнее другой и, наконец, последнюю телеграмму от 27 октября, в которой Вы сказали, что нападение на Кубу будет осуществлено. Вы считали, что это только вопрос времени: нападение в течение 24-х часов или в течение 72 часов. Получив от Вас эту очень тревожную телеграмму и зная ваше мужество, мы считали, что это совершенно обоснованная тревога.

Разве это не было консультацией с вашей стороны с нами? Мы восприняли эту телеграмму как сигнал крайней тревоги. Если бы при сложившихся условиях, а также имея информацию о том, что воинствующая оголтелая группа милитаристов США хотела воспользоваться создавшейся ситуацией и осуществить нападение на Кубу, мы с вами продолжали консультироваться, то потеряли бы время, и этот удар был бы нанесен. У нас сложилось мнение, что наши стратегические ракеты на Кубе стали притягательной силой для империалистов: они перепугались и из-за боязни, что ракеты будут пущены в ход, могли пойти на то, чтобы вывести их из строя бомбежкой или осуществить вторжение на Кубу. И надо сказать, что они могли вывести ракеты из строя. Поэтому, повторяю, Ваша тревога была совершенно обоснованной.

В телеграмме от 27 октября Вы предложили нам первыми нанести ядерный удар по территории противника.

Вы, разумеется, понимаете, к чему это привело бы. Ведь это был бы не просто налет, а начало мировой термоядерной войны.

Дорогой товарищ Кастро, я считаю это ваше предложение неправильным, хотя и понимаю, чем оно было вызвано.

Мы пережили самый ответственный момент, когда могла начаться мировая термоядерная война.

Конечно, в таком случае США понесли бы огромные потери, но и Советский Союз, весь социалистический лагерь также тяжело пострадал бы.

Что касается Кубы, кубинского народа, то вообще трудно даже сказать, чем для него это могло закончиться. В первую очередь в огне войны сгорела бы Куба. Нет никакого сомнения, что кубинский народ героически сражался бы, но что он героически погиб бы, в этом тоже не приходится сомневаться.

Но ведь мы ведем борьбу с империализмом не для того, чтобы умереть, а для того, чтобы использовать все наши возможности, меньше потерять в этой борьбе и больше выиграть, чтобы победить, добиться победы коммунизма.

Сейчас, в результате проведенных мер, мы достигли той цели, которая ставилась нами, когда мы с вами договаривались поставить ракетные средства на Кубу.

Мы вырвали обязательство у США не вторгаться на Кубу самим и удерживать от этого их союзников из стран Латинской Америки. Все это мы вырвали без ядерного удара.

Мы считали, что надо использовать все возможности, чтобы отстоять Кубу, закрепить независимость, суверенитет Кубы, сорвать военную агрессию и исключить мировую термоядерную войну на данном этапе.

И мы достигли этого. Здесь мы, конечно, пошли на уступки, на компромисс; действовали по принципу уступка за уступку. США тоже сделали уступку, дали перед всем миром обязательство не нападать на Кубу.

Поэтому, если сравнить: агрессия со стороны США и термоядерная война или компромисс, уступка за уступку, сохранение в неприкосновенности Кубинской Республики и предотвращение мировой войны, – я думаю итог такой бухгалтерии, такого сравнения совершенно очевиден.

Н. Хрущев
30 октября 1962 года

ПОЛИТРАБОТНИК, ПЕДАГОГ С ДУШОЙ ПАТРИОТА И ФИЛОСОФА

Жить просто – нельзя,
Надо жить с увлечением!
С. П. Королев

Этому девизу верен и, встречающий в этом году свое 80-летие Николай Михайлович Ильичев, участник Великой Отечественной войны, полковник в отставке, доктор философских наук, профессор, ветеран РВСН, Заслуженный деятель культуры Латвийской ССР и один из моих учителей, к которым я отношусь с глубокой признательностью.

Родился он 9 декабря 1926 года в с. Романово Суздальского района Владимирской области в семье крестьян.

Когда началась Великая Отечественная война Николаю Ильичеву исполнилось 14,5 лет. Но уже в 1943 году, не достигнув и 17 лет, он курсант учебного подразделения Красной Армии. А с начала 1944 года и до 9 мая 1945 года как командир зенитного пулемета воевал на 2-м и 3-м Украинских фронтах. Победа застала его в Чехословакии. Николаю 18,5 лет. Он продолжает служить, затем поступает в Рижское военно-политическое училище. Оканчивает его в 1950 году, получает звание «лейтенанта» и направление корреспондентом-организатором в редакцию газеты «Доблесть» 24-й воздушной армии. Затем проходит службу политработником в частях ВВС.

Николай Михайлович Ильичев

С января 1961 года он на политической работе в РВСН, в том числе с 1965 по 1967 г. в Коломыйском ракетном полку заместителем командира полка по политчасти.

Когда он прибыл в наш полк у него за плечами уже были фронтовая юность, фундаментальное образование – с отличием заочно окончил философский факультет Киевского государственного университета, опыт политработника, приобретенный в подразделениях ВВС и РВСН, участие в операции «Анадырь» (доставка и приведение в боевую готовность на о. Куба советских стратегических ракет с ядерными боевыми зарядами).

Николай Михайлович олицетворял собой то самое молодое поколение, которое выиграло войну, знало цену войскового товарищества. Чуткий, внимательный к людям, он умел быстро находить взаимопонимание с солдатами, сержантами, офицерами, постоянно проявлял отеческую заботу о них, за что пользовался их доверием и уважением. О нем говорили, что это политработник с душой патриота и философа.

Мне, молодому политработнику, выпало служить вместе с ним в Коломыйском полку. На личном опыте знаю, с каким доверием, вниманием и вместе с тем со справедливой требовательностью относился он к политработникам полка, дивизионов и к офицерам, совмещавших службу с комсомольской работой. Заботился об их идейно-политическом росте, продвижении по службе. Содействовал направлению их для поступления в вузы. Как-то в разговоре генерал-майор Денисюк В. С. сказал: «Я благодарен Николаю Михайловичу за то, что он настойчиво отстоял мое право на поступление в военную академию».

Когда Николай Михайлович прощался с полком, убывая к новому месту службу, командир части полковник Алешко А. И. сказал ему: «Если придется идти в бой, то я хотел бы, чтобы ты был у меня комиссаром».

Проходя службу в Ростовском ВВКИУ, а потом и в Рижском высшем военно-политическом училище, он блестяще проявил себя как умелый педагог, воспитатель, руководитель педагогического коллектива и ученый. Судьба меня вновь свела с этим замечательным человеком. Свои знания и талант он полностью отдавал делу подготовки высококвалифицированных, идейно стойких политработников, настойчиво внедрял опыт передовых педагогов, руководил секцией «Философского общества», курсантским «Философским клубом», издавал учебные пособия.

С 1987 года, после увольнения из Вооруженных Сил СССР, Николай Михайлович преподает философию в авиационных вузах. Вначале в Рижском ВВАИУ, а в настоящее время в Тамбовском военном авиационном институте. Он активно участвует в общественной жизни. Является членом Центрального Совета РУСО (Российские ученые социалистической ориентации). Регулярно публикует свои статьи о наболевшем в периодической печати. Так, в этом году, в центре его научных интересов проблемы о сущности, содержании и значении принципов военного искусства («Военная мысль», № 7), о диалектическом подходе к опыту преподавания в военных вузах («Военная мысль», № 8), а также о патриотическом воспитании (публикации в ряде газет, журналов). И еще об одном увлечении Николая Михайловича. Он ежедневно, в жару и в стужу, ранним утром вдохновенно занимается физической зарядкой.

Все мы, кто знает Николая Михайловича, от всего сердца поздравляем его с очередным юбилеем! Искренне желаем ему успехов в обучении и патриотическом воспитании будущих защитников Отечества!

Желаем ему, его боевой подруге Галине Васильевне, их детям, внукам и правнукам доброго здоровья, интересной жизни, счастья, благополучия на долгие годы!

Полковник в отставке
А. П. ДЕМИДЕНКО

И. И. ГОРБУНОВ. Нам есть что вспомнить, и есть чем гордиться!

(К 45-летию операции «Роза»)

Автор публикации полковник в отставке Горбунов Иван Иванович родился 6 января 1935 года в г. Павлове Нижегородской области. Военная служба полковника Горбунова И. И. была непосредственно связана с Ракетными войсками стратегического назначения. Он участник более 50 пусков стратегических ракет, в том числе двух впервые осуществленных в РВСН боевых пусков 12 и 16 сентября 1961 года ракет Р-12, оснащенных боевыми термоядерными зарядами высокой мощности, с временно подготовленных полевых стартовых позиций в районе Полярного Урала по ядерному испытательному полигону на Новой Земле в ходе операции «Роза». За участие в операции И. И. Горбунов награжден орденом Красной Звезды. В этом номере газеты «Ветеран-Ракетчик» Иван Иванович делится с читателями своими воспоминаниями о тех далеких событиях.

В военной истории 181 ракетного полка 50 ракетной дивизии – старейшего ракетного полка РВСН, преемника 3 учебно-боевого дивизиона 80 инженерной бригады РВГК есть немало ярких и впечатляющих страниц, отражающих события, в которых он участвовал. Два из них остаются уникальными по своей государственной значимости, сложности и опасности проведения и сегодня.

Это участие личного состава полка в специальной операции «Роза» в августе–сентябре 1961 года и стратегической операции «Анадырь» в период Карибского кризиса 1962 года, решение о проведении которых принималось высшим военно-политическим руководством страны.

Как известно, период конца 50-х – начала 60-х годов отмечался сложнейшей военно-политической обстановкой, резким нарастанием противостояния Запада и СССР, ведением США активной подготовки к ядерной войне против Советского Союза. США к этому периоду имели значительное превосходство в количестве как ядерных боезарядов, так и средств их доставки к целям.

Факты обладания СССР ракетно-ядерным оружием, создание нового вида войск, способных его применять, было решительным ответом нашей страны на вызов США. С позиций сегодняшнего дня можно с уверенностью утверждать, что ответ был своевременным, правильным, он позволил сорвать агрессивные планы в отношении Советского Союза. Он и сегодня не позволяет Западу относиться к России как к второстепенному государству.

Мне, в те годы начальнику отделения подготовки данных ракетного дивизиона (командир майор Ширшов Владимир Сергеевич) 181 ракетного полка (командир полковник Бандиловский Николай Фокич) старшему лейтенанту Горбунову И. И., выпала честь быть непосредственным участником операции «Роза» 3 и 4 сентября 1961 года – исследовательских учебно-боевых пусков ракет Р-12 с грузомакетами головных частей, а 12 и 16 сентября – впервые осуществленных в РВСН боевых пусков стратегических ракет средней дальности Р-12, оснащенных боевыми термоядерными зарядами высокой мощности. При этом в составе боевой смены ракетного дивизиона в соответствии со своими должностными обязанностями лично осуществлять расчеты исходных данных для прицеливания и пуска ракет, составлять карточки прицеливания и полетные задания на подготовку и пуски ракет 3, 4, 12 и 16 сентября 1961 года.

Пуски проводились с временно оборудованных полевых стартовых позиций в районе Полярного Урала по целям, расположенным на опытном поле Северного острова арх. Новая Земля в 260 км от основной базы Государственного центрального полигона Министерства обороны № 6. Дальность пуска ракет составляла 840 км. Прямоугольник рассеивания размером 12х14 км располагался на опытном поле...

Операция «Роза» проводилась в соответствии с предложением Министерства обороны и Министерства среднего машиностроения о проведении в сентябре–октябре 1961 года боевых стрельб различными типами ракет с взрывами их головных частей, которое было рассмотрено и одобрено в начале августа 1961 года ЦК КПСС и СМ СССР. Основной задачей этих стрельб являлась проверка боевой готовности ракетного оружия и РВСН.

И. И. Горбунов – 1961 г.

О значимости этой операции можно судить по тому, что для участия в ней на Новую землю прибыли Главнокомандующий РВСН Маршал Советского Союза К. С. Москаленко и начальник 12 Главного управления Министерства обороны СССР генерал-полковник (в те годы генерал-лейтенант) В. А. Болятко, а руководителем операции назначен заместитель Главнокомандующего РВСН по боевой подготовке генерал-полковник (в те годы генерал-майор артиллерии) Ф. П. Тонких, его заместителем – заместитель командующего 43 ракетной армии РВСН по боевой подготовке генерал-майор Л. С. Гарбуз.

При этом начальники находились в разных местах: К. С. Москаленко – поближе к боевому полю (КП автоматики на Паньковой Земле), Ф. П. Тонких и Л. С. Гарбуз – на стартовой позиции в районе Салехарда, начальник 6 управления ВМФ контр-адмирал П. Ф. Фомин – на главном командном пункте полигона (Белушья).

По оценке 12 Главного управления Министерства обороны СССР: «Взрыв произошел на заданной высоте, исключающей существенное радиоактивное заражение местности. Заряд подтвердил свою принадлежность к боеприпасам высокой мощности*.

*Мощность боевого термоядерного заряда ракеты Р-12 более 2 МгТ (тактико-технические характеристики ракетного комплекса Р-12).

В 1961 году состоялась проверка фактическими ядерными взрывами оперативно-тактического оружия Сухопутных войск, ракетного оружия средней дальности Ракетных войск стратегического назначения, стратегического и тактического оружия Военно-Морского Флота. Одновременно были испытаны образцы опытных термоядерных зарядов.

Высокая надежность, эффективность как самого ядерного оружия, так и системы его эксплуатации были продемонстрированы в ходе проведенной в 1961–1962 годах по решению ЦК КПСС и СМ СССР проверки состояния боезапаса».

Более подробную информацию о ходе подготовки и проведения операции «Роза» уважаемый читатель может почерпнуть из книги «Белокоровичская, ракетная «Краснознаменная», изданная по инициативе Совета ветеранов 50 ракетной дивизии в декабре 2004 года под общей редакцией начальника штаба РВСН генерал-лейтенанта С. В. Хуторцева, а также в ряде военно-исторических трудов, опубликованных за последние годы в открытой печати под общей редакцией видных военачальников Вооруженных Сил и РВСН.

Как известно, опыт организации и проведения операции «Роза» был обобщен под руководством ее руководителя генерал-майора Ф. П. Тонких и опубликован в «Информационном бюллетене Ракетных войск № 3. 1962 г.».

И чтобы быть объективным в оценке деятельности тех или иных командиров и начальников, участвовавших в операции «Роза», привожу выдержки из информационного бюллетеня:

«Усилиями личного состава подразделений, участвовавших в работах на стартовой позиции, были успешно подготовлены и осуществлены боевые пуски ракет с ядерными зарядами в назначенное время и с высокой точностью попадания.

Высокую выучку, слаженность и четкость в работе проявил личный состав батареи, где командиром капитан Распопов В. А., секретарем партийной организации лейтенант Тихомиров Ю. В., и личный состав батареи, где командиром капитан Трефилов Н. В., секретарем партийной организации лейтенант Скомаровский В. Г. Умело действовал личный состав расчетов ртб, где начальниками инженер-капитан Трухманов А. Г. и старший инженер-лейтенант Чушкин Ю. И.

Следует отметить хорошую слаженность отделения подготовки данных (начальник отделения старший лейтенант Горбунов И. И.). Оно оперативно готовило все данные и документацию для пуска ракет. Проведенные боевые пуски подтвердили полное соответствие результатов геодезической привязки установленным требованиям, а также высокое качество выполненных расчетов по подготовке исходных данных для пусков ракет.

Период подготовки к боевым пускам совпал с опубликованием Заявления Советского правительства о проведении экспериментальных взрывов ядерного оружия. Личный состав, участвовавший в учении, был проникнут пониманием, что ему выпала честь принять непосредственное участие в практическом осуществлении этого мероприятия.

Значительную работу среди личного состава по разъяснению Заявления Советского правительства провели коммунисты Гарбуз Л. С., Катеринич М. М., Фефелов В. Ф., Андросов Ю. С., Калашников А. С., Бандиловский Н. Ф., Иванов И. Г., Малышев И. Б., Ширшов В. С., Баранов И. М.

Высокие оценки получили в ходе учения на технической позиции отделение проверок (начальник отделения, секретарь партийной организации лейтенант Дыдыкин В. Р.), на стартовой позиции электроогневое отделение стартовой батареи (начальник отделения, секретарь партийной организации лейтенант Тихомиров Ю. В.).

Успешно действовала в ходе учения группа контроля во главе с инженер-полковником Катериничем М. М.

Личный состав с большим воодушевлением воспринял поздравительную телеграмму Главнокомандующего РВСН Маршала Советского Союза Москаленко К. С. в связи с успешным проведением первого боевого пуска ракеты с ядерным зарядом».

Учение показало, что части Ракетных войск способны самостоятельно и в короткие сроки подготовить полевой позиционный район.

Боевые пуски ракет с боевыми головными частями подтвердили высокую надежность ракет и головных частей, точность и безотказность действия у цели, а также их безопасность при эксплуатации.

Одним из основных итогов учения является подтверждение готовности и способности боевых расчетов ракетного полка и ртб, допущенных к несению боевого дежурства, производить пуски ракет с боевыми головными частями точно в назначенное время.

Ровно через год этот опыт помог в решении задач, поставленных военно-политическим руководством страны перед стратегической операцией «Анадырь».

А мы, участники операции «Роза», входящие в состав боевой смены, остающейся по 30-минутной готовности к пуску ракеты на стартовой позиции, а в момент боевого пуска ракеты, оснащенной боевым термоядерным зарядом высокой мощности, находились в убежище легкого типа на расстоянии 150 м от пускового стола, стали побратимами.

Честь имею!

Участнику операций «Роза» и «Анадырь» полковнику в отставке ШИРШОВУ Владимиру Сергеевичу — 80 лет

8 сентября 2006 года исполнилось 80 лет со дня рождения полковника в отставке Ширшова Владимира Сергеевича.

Владимир Сергеевич начал службу в 1943 году, поступив в 7-ю Ленинградскую артиллерийскую специальную школу, по окончании которой в 1945 году был зачислен сначала в Подольское артиллерийское противотанковое училище, а по его расформированию был переведен в Ленинградское артиллерийское техническое училище. Окончив училище в январе 1949 года, был направлен на ракетный полигон Капустин Яр, где прослужил шесть лет, исполняя должности старшего техника и начальника стартового отделения, заместителя командира батареи, командира батареи.

В 1949–1950-х годах входил в состав первого боевого расчета РВСН, созданного по приказу генерал-полковника Неделина М.И. Летом 1950 года этим расчетом были проведены несколько боевых пусков ракет ФАУ-2 и Р-1. В дальнейшем служил в Новгородской (с. Медведь) и Житомирской (пгт. Белокоровичи) областях.

Осенью 1959 года одним из первых заступил со своим дивизионом на боевое дежурство.

В мае 1960 года получил приказ с личным составом и боевой техникой перебазироваться в район города Броды Львовской области и заступить на боевое дежурство.

Участник операции «РОЗА». В июне 1961 года, по решению вышестоящего командования дивизиону майора Ширшова В. С. (181 рп) было приказано в составе 2-х стартовых и одной технической батарей с боевой техникой убыть в район Уральских гор в пункт назначения станция Любытнани (120 км северо-восточней города от г.Воркуты). Задача дивизиона заключалась в следующем: двумя ракетами 8К63 оснащенными боевыми термоядерными зарядами высокой мощности провести пуски по полигону на острове Новая Земля. Этой операцией под кодовым названием **«РОЗА»** командовал генерал-майор Тонких Ф.П.

Участник операции «Анадырь». В июне1962 года получил приказ подготовить личный состав и боевую технику дивизиона для выполнения ответственного правительственного задания. После морского перехода на остров Куба в кратчайшие сроки развернул дивизион и заступил на боевое дежурство.

С августа 1964 г. и до ухода в запас сентябрь 1972 г. Был начальником школы сержантов 44-й рд в г. Коломия. Из 27-ми календарных лет службы 24-ре прослужил в Ракетных войсках стратегического назначения. В сентябре 1972 г. уволился из рядов Вооруженных Сил и продолжил работать в СШ № 5 города Коломии преподавателем военной подготовки, где проработал 15 лет. «Отличник народного образования».Его вклад в становление и развитие РВСН отмечен многими государственными наградами.Постоянный член Совета – ветеранов 44-й ракетной дивизии, принимает активное участие в ветеранском движении.

Друзья и коллеги, ветераны ракетчики поздравляют полковника в отставке Ширшова Владимира Сергеевича с юбилеем и желают ему крепкого здоровья, счастья, бодрости духа и долгих лет жизни.

Председатель совета ветеранов
44-й ракетной дивизии РВСН: СОНЧАК Б. П.
Члены совета: САФИН И. И., БАЖАН Ю. Н.,
ПОЛЫВЯНЫЙ Н. Б., ПОПОЛАМОВ Б. П.
г. Коломыя. Ивано-Франковская область.
Сентябрь. 2006 г.

Н.В. ИКОННИКОВ, ветеран труда по защите информации, «Почётный радист России»

Ю. А. ЯШИН ВО ГЛАВЕ ГОСТЕХКОМИССИИ СССР И РОССИИ

Генерал армии Ю. А. Яшин

В «Военном энциклопедическом словаре Ракетных войск стратегического назначения» (М. 1999) читаем: Яшин Юрий Алексеевич, генерал армии. Доктор технических наук. Профессор. Академик Инженерной академии Российской Федерации и Международной академии космонавтики имени К.Э. Циолковского. С февраля 1989 года заместитель Министра обороны СССР – председатель Гостехкомиссии СССР, а с января 1992 года – председатель Государственной технической комиссии при Президенте Российской Федерации.

Данные заметки несколько раскрывают деятельность одного важнейшего органа страны по обеспечению защиты государственной тайны. Действующий в стране Закон «О государственной тайне» от 21 июля 1993 года в число органов защиты государственной тайны относил и Государственную техническую комиссию при Президенте Российской Федерации (Гостехкомиссия России). Гостехкомиссия России была образована на основе Государственной технической комиссии СССР (Гостехкомиссия СССР), которая создана в декабре 1973 года при Министерстве обороны страны. Ее первым председателем был генерал армии, впоследствии маршал Советского Союза Н.В. Огарков. Став начальником Генерального штаба в 1977 году, он сохранил за собой пост председателя Гостехкомиссии СССР, тем самым, подтвердив престиж и значимость для обороны страны этого органа государственной власти.

Следует сразу же заметить, что задачи и функции Гостехкомиссии СССР и Гостехкомиссии России в принципе являлись идентичными. В энциклопедии XXI века «Оружие и технологии России», в томе VIII «Информационная безопасность», деятельность Гостехкомиссии России в области информационной безопасности раскрывает ее председатель Григоров С.И. Он писал, что Гостехкомиссия России, являясь федеральным органом исполнительной власти, организует деятельность государственной системы защиты информации в стране от ее утечки по техническим каналам. Не выходя за рамки этого определения, надо заметить, что в сферу деятельности Гостехкомиссии СССР входили также организация и обеспечение противодействия иностранным техническим разведкам в масштабе всей страны. Гостехкомиссия, являлась авторитетным органом государственной власти. Организационно-распорядительные документы этого органа были обязательными к исполнению всеми ведомствами и организациями страны, так как в состав коллегии Гостехкомиссии входили первые заместители руководителей основных федеральных органов исполнительной власти, в том числе органов безопасности, внутренних дел, оборонной промышленности, Академии наук.

Юрий Алексеевич Яшин на этой государственной должности оказался в сложное, переломное время для страны. Например, царившее в годы перестройки «новое мышление» проблему защиты государственных интересов сузило настолько, что наш недавний идеологический противник («супостат», как он назывался полуофициально) получил непосредственный доступ практически к любым ранее секретным сведениям. Достаточно напомнить, что в тогдашнем Госкомимуществе РФ, проводившего приватизацию предприятий, в том числе оборонно-промышленного комплекса, работали 18 американских советников, которые получили возможность вживую оценить потенциал промышленности и экономики страны. Дислокация предприятий оборонных отраслей промышленности, содержащие сведения о месте нахождения, реквизитах, условных наименованиях и других закрытых сведениях, были рассекречены и появились в электронной форме в продаже на «черном» рынке. Характерно, что утвержденная в сентябре 2000 года президентом России «Доктрина информационной безопасности», доступна любому, она не имеет даже грифа «Для служебного пользования».

Следует отметить, что период «перестройки» и становления в России новой общественно-экономической формации, переход к «рыночным» отношениям вызвал слом государственных структур, перманентное их реформирование. Достаточно сказать, что была ликвидирована так называемая «девятка», то есть оборонные министерства, за исключением Минатома. Отлаженная система работы мощного оборонно-промышленного комплекса, функционировавшая почти четверть века (после управленческих реформ Н.С. Хрущева), практически была ликвидирована. В этих условиях возникла проблема выживания Гостехкомиссии сперва в масштабе СССР, а затем и России. Дело в том, что гласность, открытость, легальная инспекционная деятельность США по контролю выполнения договоров о сокращении вооружений, поставила под сомнение существование государственного органа, призванного обеспечить государственную тайну путем защиты информации и противодействия иностранным техническим разведкам.

А. В. Усенков, А. А. Ряжских, Ю. А. Яшин

Однако Гостехкомиссия СССР, возглавляемая в то непростое время генерал-полковником Яшиным Ю.А., сохранила свой статус, несмотря на все преобразования министерств и ведомств в конце 80-х годов прошлого века. Но самое главное и трудное предстояло доказать первому президенту Российской Федерации необходимость иметь в стране государственный орган, наделенный полномочиями по обеспечению государственной тайны, защите информации и противодействию иностранным техническим разведкам. Эта задача была успешно решена.

5 января 1992 года указом президента страны статус вновь образованного государственного органа определен настолько высоко, что межведомственный коллегиальный орган, возглавивший государственную систему защиты информации в стране стал Государственной технической комиссией при Президенте Российской Федерации (Гостехкомиссия России). Если ранее Гостехкомиссия СССР входила в состав центрального аппарата Минобороны СССР, теперь Гостехкомиссия России вышла из состава Минобороны. Организовал и возглавил Гостехкомиссию России Яшин Ю.А. в ранге федерального Министра Российской Федерации.

Несомненной заслугой перед страной является подвижничество и самоотверженность, проявленные Юрием Алексеевичем Яшиным в деле возрождения и сохранения государственной системы защиты информации и противодействия иностранным техническим разведкам. Под его непосредственным руководством и деятельном участии были выработаны новые концептуальные подходы в сфере защиты информации и противодействия иностранным техническим разведкам с учетом современной динамичной обстановки по защите государственной тайны. Системно переработаны и внедрены в практику новые нормативно-методические документы по защите информации от технических разведок космического, воздушного, морского и наземного базирования. Военный и научный авторитет Ю.А. Яшина в высших эшелонах власти позволил сохранить и приумножить опытные и высококвалифицированные кадры, прежде всего, в структуре Гостехкомиссии России, а также на предприятиях и в организациях оборонно-промышленного комплекса страны. Следует напомнить, что была отвергнута так называемая инициатива Гора-Черномырдина (вице-президента США и тогдашнего премьера правительства России) о создании общей телекоммуникационной системы США и Российской Федерации. Реализация этого проекта дала бы американцам не только огромную экономическую выгоду, но возможность владеть всей информационной структурой, неограниченно черпать информацию, в том числе служебного характера. Реальная угроза нанесения ущерба национальной безопасности России была предотвращена усилиями Гостехкомиссии.

В сборнике очерков, посвященных 40-летию РВСН, есть рассказ авторов А.И. Пальчикова и Г.К. Рыженкова о генерале армии Ю.А. Яшине. Примечателен заголовок этого очерка – «Уникальный жизненный путь». Если только остановиться на эпопее воссоздания Юрием Алексеевичем Гостехкомиссии России, этого более чем достаточно именно для такого эпитета «уникальный». Один из важнейших государственно-образующих органов по обеспечению защиты информации от технических разведок и противодействия иностранным техническим разведкам оказался настолько жизнеспособным, что не потребовалась его коренная ломка в условиях перехода к новой общественно-экономической формации. В этом несомненная заслуга Юрия Алексеевича Яшина, возглавлявшего Гостехкомиссию почти десятилетие в сложные периоды «перестройки», а затем перманентных реформ.

Ю. А. Яшин с автором публикации Н. В. Иконниковым

ВСТРЕЧА С ЮНОСТЬЮ

23–24 июня 2006 г. в Ростове-на-Дону в Военном институте РВСН состоялась встреча выпускников, окончивших в 1971 году Военно-политический факультет Ростовского высшего командно-инженерного училища им. Главного маршала артиллерии М. И. Неделина. Это был первый выпуск офицеров – политработников с высшим образованием. Из ста двадцати выпускников сорок три приехали в родное училище, чтобы отметить эту дату.

Сосновский И. М., Кретов И. С., Зорин И. М.

Вспоминая о ней, нельзя не обратиться к истории факультета, нельзя не вспомнить, что она началась с постановления ЦК КПСС от 21 января 1967 года «О мерах по улучшению партийно-политической работы в Советской Армии и Военно-Морском Флоте». В соответствии с данным постановлением наряду с открытием высших военно-политических училищ в видах Вооруженных Сил на базе Ростовского высшего командно-инженерного училища имени Главного маршала артиллерии М. И. Неделина были созданы:

- Военно-политический факультет для подготовки офицеров-политработников по специальности «военно-политическая» с присвоением квалификации «офицер-политработник с высшим образованием» со сроком обучения четыре года;
- трехмесячные курсы по переподготовке офицеров политсостава;
- десятимесячные курсы по подготовке офицеров-политработников из числа сержантов и солдат срочной и сверхсрочной службы. Курсы функционировали до 1970 года.

Сложная работа по формированию факультета легла на плечи его первого начальника ветерана Великой Отечественной войны полковника Сосновского Ивана Михайловича, прибывшего в Ростов-на-Дону из войск с должности начальника политического отдела отдельного ракетного корпуса (г. Киров), заместителя начальника факультета по учебной части полковника Кузнецова В. Г., заместителя начальника факультета по политической части ветерана Великой Отечественной войны полковника Лукоянова И. С., начальника курса первого набора капитана Кузьменко Г. Н., начальника десятимесячных курсов подполковника Семенова Н. В.

В последующие годы с 1973 г. по 1977 г., т. е. до перевода факультета в Ригу, где на базе Рижского Краснознаменного ВКИУ было создано Высшее военно-политическое училище, факультетом руководили полковники Скрипай А. М. и Зайцев М. Н. Заместителем по учебной части был ветеран Великой Отечественной войны полковник Хуторцев В. С., которого сменил подполковник Веселуха В. И. Заместителями начальника факультета по политической части были полковники Мажников П. Т. и Кошлачев Н. Н.

Конкурс среди абитуриентов Военно-политического факультета был выше, чем среди поступавших на инженерные факультеты училища. Например, среди сержантов и солдат, прибывших для поступления на первый курс первого набора, конкурс был 1 к 10, а среди гражданской молодежи – 1 к 14. Поэтому, видимо не случайно, несмотря на насыщенность учебных программ, курсанты, особенно первых двух наборов, отличались весьма высокими показателями в учебе. Если для курсантов, начиная с третьего набора, программы по общевоинским, военно-специальным и инженерным дисциплинам были сокращены, а некоторые вообще исключены из учебного плана, то курсантам первого набора пришлось изучать дисциплины чуть не по всем кафедрам училища. Они изучали математику, физику, химию, начертательную геометрию, материаловедение, теорию деталей машин, геодезию и многое другое, включая дисциплины военно-специальных и инженерных кафедр. К этому следует добавить, что изучение общественных наук на факультете осуществлялось в объеме 2120 часов, тогда как на инженерных факультетах в объеме 564 часа.

Несмотря на столь значительную учебную нагрузку, курсанты Военно-политического факультета активно работали в военно-научных кружках, занимались спортом, участвовали в художественной самодеятельности, агитационно-массовой работе, часто проводили совместные встречи (вечера отдыха, КВН) со студентами ВУЗов города, особенно со студентами Ростовского государственного университета, педагогического института, проводили занятия и другие мероприятия в школах города, встречались с ветеранами. Курсанты первого набора весной 1968 года стали инициаторами проведения в Ростове пионерской военно-спортивной игры «Зарница», которая, кстати сказать, получила продолжение и команда города в 1969 году стала участницей финала Всесоюзной игры.

Старшина Г. Батанов, сержантт В. Колясников

Все это в совокупности способствовало формированию хороших профессиональных навыков будущих офицеров-политработников и оказало самое благотворное влияние на их работу в войсках, когда вчерашние курсанты в июне 1971 года, получив дипломы о высшем образовании и офицерское звание – лейтенант, разъехались в войска – в ракетные дивизии, на полигоны, в учебные центры РВСН.

По-разному сложились судьбы выпускников 1971 года. Большая часть проходила службу на различных должностях в войсках, внося свой вклад в дело повышения боевой готовности, укрепления воинской дисциплины, порядка и организованности, обучения и воспитания воинов-ракетчиков. Очень многие окончили Военно-политическую академию им. В. И. Ленина. Двое наших товарищей стали генералами: бывший старшина курса Геннадий Батанов, ныне возглавляющий Пенсионный фонд Российской Федерации, и Николай Соловьев, окончивший службу в должности заместителя командующего Военно-космическими силами по работе с личным составом. Двадцать шесть стали полковниками.

Десять человек пошли по научной стезе. Это доктор экономических наук профессор Владимир Прудский, доктор педагогических наук Виктор Колпачев, кандидаты экономических наук Вячеслав Адкин, Владимир Старополов, Анатолий Щеглов, Анатолий Яковенко, кандидаты философских наук Владимир Каптелов, Александр Коровко, кандидат исторических наук доцент Иван Лесковский.

На военно-дипломатическом поприще после окончания ВПА им. В. И. Ленина и соответствующей академии много лет трудился Николай Шулипин. Заслуженным тренером Российской Федерации стал Анатолий Шпак. Участниками войны в Афганистане стали Владимир Ткаченко и Владимир Селиванов, получивший там тяжелейшее ранение. Многие наши товарищи были удостоены государственных наград СССР, в том числе – боевых.

А в целом можно с полной уверенностью и гордостью сказать – первые выпускники Военно-политического факультета Ростовского ВКИУ высокопрофессионально, с честью и достоинством выполняли свой воинский долг перед Родиной. Они оправдали то высокое доверие, которое было оказано им в далеком 1967 году, когда они – вчерашние сержанты, солдаты, школьники были зачислены в училище.

Об этом прямо и с большой теплотой было сказано в приветствии командующего Ракетными войсками стратегического назначения генерал-полковника Соловцова Н. Е., которое зачитал начальник Военного института РВСН генерал-майор Солохин С. П. По поручению Командующего он вручил всем ветеранам медали Главного маршала артиллерии М. И. Неделина, а также рассказал о сегодняшних днях родного им училища, именуемого ныне институтом, о его успехах и проблемах. С большим удовлетворением собравшиеся восприняли сообщение о том, что с 2007 года в училище открывается факультет по подготовке заместителей командиров по воспитательной работе.

Затем бывшие выпускники возложили цветы к памятнику курсантам Ростовского артиллерийского училища, геройски павшим при обороне Ростова в 1941 году, прошлись по территории училища, которая за минувшие годы, конечно же, очень изменила свой облик, но, тем не менее, сохранила многое из того, что навсегда останется в памяти тех, кто учился здесь сорок лет назад.

После этого все поехали на Северное кладбище Ростова, где почтили память начальника факультета – полковника Сосновского Ивана Михайловича, возложили цветы на его могилу, помянули его, начальника курса Кузьменко Геннадия Никифоровича, всех своих ушедших из жизни командиров, преподавателей, наставников, а также однокурсников.

Вечером в пансионате на берегу Дона, где разместились приехавшие из разных концов страны ветераны ВПФ, состоялся товарищеский ужин. Конечно, на почетном месте сидели бывший заместитель начальника факультета по политической части полковник в отставке Лукоянов Иван Степанович, полковник в отставке Хуторцев Владимир Сергеевич и «хозяйственный» старшина курса, в те времена старшина сверхсрочной службы Петровский Виктор Марцинович. С теплым сердечным тостом выступил начальник Ростовского Военного института РВ генерал-майор Солохин С. П. Было много воспоминаний, тостов, пожеланий, песен, даже танцев. Конечно, ужин затянулся далеко за полночь.

Следующий день ознаменовался речной прогулкой до давней столицы донского казачества – Старочеркасска и обратно. В самом Старочеркасске никого не оставила равнодушным интереснейшая экскурсия по городу и в музей донского казачества. Завершилась поездка обедом на живописном берегу Дона.

Разъезжались бывшие выпускники 24 июня, увозя в сердце память о замечательной встрече и глубокую благодарность к тем, кто проявил инициативу, приложил немало сил и энергии к тому, чтобы эта встреча состоялась. Это наши однокурсники москвичи Г. Батанов, Н. Соловьев, ростовчане И. Лесковский, В. Морозов, П. Немченко, В. Яковенко. Мы выражаем искреннюю признательность за поддержку и помощь в проведении встречи бывшему начальнику Ростовского ВКИУ генерал-майору в отставке Новикову Владимиру Ивановичу, бывшему заместителю начальника училища полковнику в отставке Ливарскому Петру Владимировичу, а также Харченко Андрею Владимировичу. И, конечно же, начальнику Ростовского Военного института Ракетных войск генерал-майору Солохину Сергею Петровичу – за исключительно теплый прием.

А. Жарин, Н. Кравченко, П. Немченко

Время берет свое. И те, кто в 1971 году уезжал из училища молодыми лейтенантами, у которых впереди была целая жизнь и долгая служба, в 2006 году уезжали из Ростова, имея, мягко говоря, несколько иную внешность и совсем другие жизненные перспективы. Однако как тридцать пять лет назад мы верили в то, что расстаемся не навсегда, так и сейчас, седые и полысевшие, верим, что еще встретимся.

Полковник в отставке Н. КРАВЧЕНКО
выпускник ВПФ РВКИУ 1971 года

ЛЮДИ, РАКЕТЫ И КАЗУСЫ

В. А. Шепталин

Как стеклянный стакан помог провести пуск ракеты Р-14У

О моей работе с ракетной техникой хотелось бы вспомнить следующие эпизоды, оставившие неизгладимый след.

В составе стартовой команды в 1962 году я работал на шахтном ракетном комплексе, именуемом на полигоне «Маяк». В самом деле, ровная неоглядная степь и вдруг солидная земляная насыпь. Дело в том, что в целях экономии времени и сил было решено шахту делать не на всю требуемую глубину для установки и пуска ракеты Р-14У из нее, а примерно на три четверти и над поверхностью создать необходимую насыпь.

Подготовка и пуск ракеты – дело ответственное и сложное, а из шахтной пусковой установки тем более, учитывая небольшой для того времени опыт работы на подобной стартовой позиции. Достаточно сказать, что после принятия на вооружение данного ракетного комплекса и постановки на боевое дежурство частей в течение ряда лет постоянно проводились доработки аппаратуры и оборудования, модернизировалась сама ракета. Вот и на этот раз мы столкнулись с технической новинкой: впервые были установлены пиромембраны на трубопроводах подачи окислителя и горючего в камеру сгорания ракеты. Ракета в шахте проверена, заправлена компонентами топлива и сжатыми газами. По технологическому графику впервые в нашей практике перед набором схемы на пуск произведен подрыв этих пиромембран, чтобы топливо могло попасть через турбонасосный агрегат в камеру сгорания.

После выполнения этой операции выявилась неприятная картина, грозившая сорвать пуск ракеты: в месте срабатывания пиромембраны оказалась нарушена герметичность трубопровода подачи окислителя. Ракетчики знают коварные свойства этого компонента топлива – фактически концентрированная азотная кислота, сжигающая все органические материалы, неимоверно опасная для легких и кожных покровов человека. Мне, работавшему с системой управления ракеты, и напарнику Игорю Разживину, специалисту по двигательной установке, дали команду выяснить состояние трубопроводов, кабельной сети ракеты и оборудования в шахте. Конечно, мы прекрасно понимали опасность, ведь кислота могла попасть на горючее, если герметичность его трубопровода тоже оказалась бы нарушенной, тогда неизбежен взрыв баков ракеты с топливом. Тут не успеешь подумать или воскликнуть: «Спасите наши души!» Вскрыли лючки двигательной установки ракеты, а там зловещие пары кислоты окутали арматуру и приборы. Однако удалось найти подтекание окислителя.

После доклада техническому руководителю подготовки и пуска ракеты приняли простейшее решение: под штепсельный разъем пиропатронов в том месте, где просачивалась кислота, закрепить стеклянный стакан. В критической ситуации всегда дефицит времени, поэтому для крепления стакана пришлось оторвать рукав от защитного костюма и прикрепить стакан под капели окислителя. В спешке, по неосторожности капля кислоты попала прямо на нос моему напарнику Игорю. Отметина от этой капли осталась ему на память. Кстати сказать, имя Игоря Разживина занесено на почетную доску ветеранов полигона. А нам обоим пришлось-таки надышаться паров азотной кислоты.

К великому удовлетворению и радости всей стартовой команды ракета успешно стартовала, и головная часть достигла заданного квадрата. Разумеется, мы с Игорем Разживиным переживали в первую очередь за надежность «работы» нашего стакана: не переполнился ли он через край капавшей в него кислотой, не потрескался ли и не раскололся во время запуска... Но наше экспромтом внедренное «рационализаторское» предложение оказалось технически обоснованным. Была проведена конструкторская доработка этих пироклапанов и больше такого дефекта не отмечалось.

Для профилактики заболевания был направлен в гарнизонный госпиталь, где в течение трех дней, помимо медицинских процедур, отпаивали молоком. Командование озаботилось моим здоровьем, и предоставило мне путевку в крымский санаторий «Фрунзенское».

КУЛАКОВ А. Ф., полковник в отставке, профессор, доктор технических наук

У КАЖДОЙ СУДЬБЫ СВОЯ РОМАНТИКА

(К 50-летию орденов Ленина и Красной Звезды ГНИИП-10)

50 лет назад 30 июля 1956 г. в соответствии с директивой Генерального штаба Министерства обороны СССР началось формирование Государственного научно-исследовательского испытательного полигона № 10 (ГНИИП-10). Первым начальником полигона был назначен генерал-майор Степан Дмитриевич Дорохов, главным инженером – полковник Михаил Игнатьевич Трофимчук, начальником штаба – полковник Алексей Иванович Исаев. Этот день принято считать днем основания полигона, который в обиходе чаще всего называют Балхашским полигоном.

Причинами его создания послужили: «холодная война», наличие у потенциального противника баллистических ракет с ядерными боеголовками, отсутствие у нашей страны средств защиты от них. Основное назначение – испытание систем противоракетной обороны (ПРО). Для общего руководства этими работами в составе 4-го ГУМО, возглавляемом Героем Советского Союза генералом Г. Ф. Байдуковым, образовали 5 управление заказов техники для ПРО. Управление возглавил М. Г. Мымрин.

Местом дислокации полигона была выбрана обширная пустыня Бетпак-Дала (Северная Голодная степь). Площадь этой пустыни составляет около 80 тысяч квадратных километров. Климат сухой, с холодной зимой и знойным летом. Температура воздуха колеблется от максимальных значений плюс 50 до минимальных – минус 45 градусов по Цельсию.

Активное формирование полигона началось с осени 1956 года. Размещали нас выпускников академий и высших инженерных училищ сначала в землянках, а затем в длинных бараках без всяких удобств. Но никто не роптал. Все мужественно переносили трудности, понимая, что они неизбежны, а нам предстояло выполнить Государственную задачу, необходимую для обеспечения безопасности Родины.

Темпы работ были ошеломляющими. Основное внимание уделялось вводу в строй объектов экспериментальной системы ПРО – системы «А»: командно-вычислительного центра, станции дальнего обнаружения «Дунай-2», трех радиолокаторов точного наведения, стартовой позиции для противоракет, радиолокатора визирования противоракеты, радиорелейной линии связи. На местах расположения (площадках) создали условия для проживания обслуживающего персонала. Между площадками проложили свыше тысячи километров дорог с бетонным покрытием. Все эти сооружения охватили более 20 тысяч кв. км Голодной степи.

Совместным героическим трудом конструкторов, военных инженеров и строителей система «А» за два года была подготовлена к испытаниям, которые 4 марта 1961 г. ознаменовались триумфальным, первым в мире, поражением головной части баллистической ракеты осколочно-фугасной противоракетой. Американцам удалось это сделать лишь спустя 23 года.

Осенью 1961 и 1962 годов над полигоном было произведено пять последних ядерных взрывов в атмосфере, которые позволили установить влияние таких взрывов на аппаратуру радиолокационных станций и линий связи.

Все это позволило приступить к активной фазе создания под Москвой боевой системы ПРО А-35 и испытаниям на полигоне аналога стрельбового комплекса этой системы – системы «Алдан». Работать приходилось по 12–14 часов в сутки, многим вдали от своих семей в тяжелых бытовых условиях но никто не роптал, сознавая важность выполняемых работ.

Масштабы этих работ, использованных трудовых ресурсов и материальных средств уникальны. Аналоги их вряд ли найдутся не только в нашей стране, но и за рубежом. Уникальны также масштабы и темпы развития объектов для жизнеобеспечения участников этих работ и членов их семей. Первый сборно-щитовой барак на берегу Балхаша для проживания офицеров был собран в конце 1956 г., а к концу 1962 года на прибрежных скалах вырос город Приозерск с сотней жилых домов, в которых проживало свыше 25 тысяч человек, функционировал Дом офицеров, три школы, три детских сада, 3 магазина, автобусные маршруты и прочие элементы жизнеобеспечения населения, присущие неболшим городам. Позже эти цифры утроились. К 1975 году в городе было возведено: 354 жилых дома на 10200 квартир; 12 гостиниц и общежитий на 2500 мест; 22 магазина; 4 школы на 4300 учащихся; 11 детских садов на 2500 мест; 4 поликлиники и много других объектов жизнеобеспечения жителей города. Все офицеры, сверхсрочнослужащие, вольнонаемные и члены их семей были обеспечены жильем.

Генеральный конструктор системы «А» генерал-лейтенант Г. В. Кисунько

За первые три десятилетия в установленные сроки на полигоне, кроме легендарной системы «А», были испытаны элементы боевых систем ПРО А-35 и А-135, а также многие объекты систем ракетно-космической обороны (РКО) страны, системы предупреждения о ракетном нападении (СПРН), системы противосамолетной обороны (ПСО). Постановка их на боевое дежурство практически сняла угрозу ракетно-космического, воздушного нападения на нашу страну, и обеспечила длительный период мирного ее развития.

Обобщая результаты испытания новейших систем вооружения за первые годы существования полигона и преодоленные при этом трудности, ветеран полигона генерал-майор Е. В. Гаврилин, задавшись вопросом «как же все это нам удалось?», дает на него исчерпывающий ответ: «Это могли сделать только высокопрофессиональные энтузиасты. Преданные делу специалисты. Тогда же родилась и новая профессия военного инженера-испытателя – человека, обладающего невероятным терпением, выдержкой, способного мгновенно проанализировать ситуацию и принять единственное правильное решение. Элита военных инженеров-испытателей появилась на полигоне в пустыне Казахстана». На нем выросла также плеяда видных ученых. 68 офицеров защитили кандидатские диссертации на полигоне. Еще несколько десятков сделали это в других НИИ и Вузах на основе полученных на полигоне знаний и опыта. Около десятка выходцев из полигона, в том числе и автор этих строк, защитили докторские диссертации. Сотни военных инженеров-испытателей были награждены высокими государственными наградами страны. Десятки военных инженеров испытателей и строителей, получив закалку на полигоне, стали генералами, видными военачальниками, руководителями НИИ и военных Вузов. Среди них, прежде всего, хочется назвать: генерала армии А. М. Московского, генерал-лейтенантов М. И. Трофимчука, Ю. Г. Ерохина, С. Н. Остапенко; генерал-маойров А. А. Губенко, Е. В. Гаврилина, П. К. Грицака, Г. С. Батыря, А. С. Шаракшанэ.

Мне довелось трудиться на полигоне с 1957 г. по 1970 г. Два последующих года поддерживал связь с полигоном, будучи заместителем председателя Ученого совета по защите кандидатских диссертаций. Все эти годы считаю лучшими годами своей жизни, определившими всю мою последующую служебную и творческую жизнь. Таких, как я тысячи. Многих из них я упомянул в своей книге «У каждой судьбы своя романтика». Но предстоящий юбилей полигона – событие эпохальное. Оно побудило написать книгу «Балхашский полигон», изданную несколько дней назад издательством «Московские учебники - СиДиПресс». В написании ее большую помощь мне оказали: генерал-майор кандидат технических наук Н. К. Остапенко; полковники в отставке: лауреат Ленинской премии Ю. С. Рубаненко, лауреат Государственной премии В. П. Жабчук, лауреат премии Совета министров СССР М. А. Воскобойник, кавалер ордена Боевого Красного Знамени А. С. Цыганенко, кандидат технических наук Е. В. Жадейко. В ней помещено обращение действующего начальника полигона генерал-майора В. С. Матлашова к ветеранам полигона по случаю его пятидесятилетия.

Первый начальник ГНИИП-10 генерал-лейтенант С. Д. Дорохов

За пятьдесят лет на полигоне побывало несколько миллионов граждан СССР. Тысячи родились в Приозерске, получили там среднее образование и считают его своей родиной. Десятки тысяч ветеранов полигона с трепетом ожидают пятидесятилетие и готовятся отметить этот юбилей. Ведь всем тем, что было сделано на полигоне до распада СССР можно и нужно гордиться. Это светлые страницы нашей истории, они поучительны, их нельзя забывать.

Командование РВСН и полигона, совет ветеранов-ракетчиков, возглавляемый генерал-полковником В. А. Муравьевым, много делают для обеспечения празднования. Однако организация праздничных мероприятий идет «со скрипом» из-за фактического отсутствия дееспособной общественной организации ветеранов полигона. В этом плане заслуживает внимание предложение Московской организации ветеранов РВСН о создании организации ветеранов-приозерцев и вхождении ее в их состав.

Дорогие ветераны ГНИИП-10! От имени всех участников написания книги «Балхашский полигон» поздравляю вас, ваших детей и внуков с наступающим 50-летием полигона, пожелаю всем вам доброго здоровья, многих и долгих лет счастливой радостной жизни, успехов во всех делах, сохранения бодрости и добрых Приозерских традиций!

ТИТОВ В. М., полковник в отставке, кандидат военных наук, доцент РГСУ

«ГВАРДЕЙСКАЯ РАКЕТНАЯ...»

Это слова из гимна гвардейского Гомельского соединения, вклад которого в разгром немецких фашистов в годы Великой Отечественной войны был отмечен пятью высшими боевыми орденами.

Моя судьба сложилась так, что из тридцати пяти лет службы в Вооруженных Силах СССР, двадцать было отдано этой дивизии.

Я, молодой лейтенант, прибыл в г. Знаменск Калининградской области 2 сентября 1960 г. В отделении кадров я получил окончательное назначение инженером группы в ремонтно-техническую базу.

В Немане, куда я прибыл в тот же день, выяснилось, что командир части – полковник Звиглянич Н. Я. только приступил к формированию части. Однако, несмотря на большой некомлект солдат и офицеров с первых же дней была организована боевая подготовка. На первых порах нам, двоим из младших офицеров части, пришлось проводить занятия по всем дисциплинам боевой подготовки. Проводились даже занятия по специальной подготовке, хотя специальной техники не было. Для этого в одной из соседних частей дивизии были получены технические описания, по которым мы сами готовили плакаты и проводили занятия.

В конце 1960 года, мы получили с Урала эшелон с полным комплектом техники. Поскольку техника была секретной, разгружать ее пришлось в поле, на морозе, при сильном ветре. Для нас это был первый опыт, тем не менее, мы сумели в срок разгрузиться, завести все автомобили и совершить первый в составе части марш в свое расположение без происшествий.

Пришла и моя очередь ехать для обучения устройству и правилам эксплуатации боеприпасов в Семипалатинск. Тогда это название вслух не произносилось. Трудно описать мои ощущения, когда я впервые увидел «изделие». Наверно, сильнее всего было волнение и гордость от сознания того, что я оказался в числе тех, кому было доверена работа на этой технике.

Возвращался в свою часть я позже других, так как этого требовала моя новая специальность. В Москве, где у меня была пересадка, я оказался 12 апреля 1961 г. До сих пор помню ликование, охватившее всю Москву, вызванное сообщением о полете Гагарина.

К моменту моего возвращения в часть уже поступили и учебно-боевое изделие и грузомакет, которые позволяли в полном объеме отрабатывать все операции по подготовке изделия к боевому применению. Более двух месяцев мы отрабатывали навыки эксплуатации той техники, которая нам была доверена. Параллельно с нами обучались расчеты пуска ракетного полка, который мы обеспечивали боеприпасами. Затем уровень нашей подготовки проверила комиссия Главнокомандующего Ракетными войсками, которая допустила нас к несению боевого дежурства. И сегодня я горжусь тем, что я был в составе одного из расчетов нашей части, первыми заступившими на боевое дежурство.

В постоянной готовности мы заступали на дежурство, продолжительность которого составляла неделю. В ту неделю, когда расчет не дежурил, ежедневно занимались боевой подготовкой на той же самой позиции. Поэтому неженатая молодежь иногда предпочитала быть в составе дежурной смены в течение трех недель подряд. Что касается бытовых условий, то они были своеобразными. Во-первых, питание электроэнергией осуществлялось от дизель-агрегата, поэтому, когда его останавливали на обслуживание, в лесу устанавливалась непривычная тишина. Во-вторых, не было водопровода, воду привозили один раз в день в автоцистерне, поэтому для умывания отводилось очень ограниченное время. Надо сказать, что баня была введена в строй одновременно с хранилищем «изделий», поэтому один раз в неделю от помывки в ней можно было испытать настоящее блаженство.

Однако бытовой неустроенности мы не придавали большого значения. Главным тогда была подготовка новых расчетов и совершенствование выучки старых. В этот период в нашем становлении молодых офицеров огромную роль сыграли фронтовики. Их пример, опыт, отношение к службе были для нас, молодых, примером.

В целом же все двадцать лет моей службы в дивизии это время постоянной учебы и напряженной работы. Я глубоко благодарен Н. Я. Звигляничу, Е. В. Ушакову, В. М. Шоботову, которые в разное время были командирами моей части, В. М. Егорову и В. В. Субботину – командирам дивизии, под руководством которых я вырос от инженера группы до начальника сборочной бригады, от лейтенанта – до подполковника.

И хотя потом были годы службы в должности начальника ремонтно-технической базы, и в академии им. Ф. Э. Дзержинского, самые яркие воспоминания у меня связаны со службой в Гвардейской дивизии.

В настоящее время глубокое удовлетворение мне приносит моя работа в должности доцента кафедры информатики Российского государственного социального университета.

ЛИТЕРАТУРНАЯ СТРАНИЦА

ПОЭЗИЯ ВЕТЕРАНОВ-РАКЕТЧИКОВ

50-летию РВСН посвящается

В. ПЛЕСКАЧ

Мы создавали Ракетные войска...

Мы создавали Ракетные войска...
В болотах топких и песках,
В тайге и на степных просторах,
В единстве монолитном, а не в спорах...

Мы создавали Ракетные войска...
Чтоб нам любая цель была близка,
Чтоб Родина ракетно-ядерной
державой стала,
И чтоб ракетчиков всегда –
она бы уважала.

Мы создавали Ракетные войска...
Чтоб не был Мир в американских
ядерных тисках,
И чтоб страна имела в мире
большой авторитет,
Его мог дать ей наш ядерный,
ракетный паритет.

МЫ СОЗДАВАЛИ РАКЕТНЫЕ ВОЙСКА!!!

март 2006, г. Одинцово

О. КРОТОВ

РВСН ПОСВЯЩАЕТСЯ

Сколько лет уже бюджет страны бессилен
Денег нет, – история проста,
Но по-прежнему не сломлена Россия,
Пока есть Ракетные войска

Средь лесов, в местах забытых Богом,
Старты замерли, нацеленные вдаль
И хвастливый звездно-полосатый кондор
Лапы хищные испуганно поджал.

Бой кипит без пуль и без снарядов,
В напряженье нервы, как струна.
В каждом – заградительным отрядом
Бьется мысль: за нами ведь страна.

Вскрыт пакет – и все ключи на старт.
КДС: «Внимание, расчет!»
С этой точки нет пути назад –
Циклограмма начала отсчет.

И ракета взмыла ввысь драконом,
Яростно прогрызла небосвод.
Где-то на Камчатском полигоне
Она цель уверенно найдет.

Меч в руках надежных – на заставах
Племя офицерское живет
И страну родную, Русь – державу,
Зорко и надежно бережет.

г. Юрья, 2004 год

А. Н. ИГНАТЫЧЕВ
ветеран ГУРВО

К 60-летию ГУРВО

Потери – времени примета.
И положенье таково:
Сейчас той части уже нету.
А ведь была она – ГУРВО.

В то время это было надо.
Как было – это видел сам,
Как вся ракетная армада
Прошла в ГУРВО по этажам.

Начав с нуля, с наземных «свечек»,
Настолько мощным был прогресс! –
Прошли от примитивных «речек»
К могучим комплексам ОС!

А сколько творческих находок
(Аналогов им нет пока)
В созданьи «сухопутных лодок»
Как «Тополя», БЖРК.

Работы было всем немало –
Практически весь наш Союз –
И на Днепре, и за Уралом
Нес на себе ракетный груз.

Но для оценки предложений
С отбором нового всего,
С анализом решений, мнений
Был центр один – он был в ГУРВО.

И, как история не кружит,
Меняя важности итог,
В РВСН ГУРВО, по сути –
Технический ракетный бог.

Но боги тоже канут в Лету,
Что в нашей жизни не ново..
И пусть той части уже нету –
Горжусь, что я служил в ГУРВО.

Ю. А. ЕРЕМИН
полковник в отставке,
ветеран авиации РВСН

ВЕТЕРАНАМ РВСН

Дорогие друзья, ветераны
Ветераны РВСН! (Эр, Вэ, Эс, Эн!)
На покой нам пока еще рано:
Мы поведать должны обо всем.

Как полвека назад начинали
Новый Вид войск создавать,
Как в палатках зимой ночевали,
Позабыв про постель и кровать.

Вспомним трудности, вспомним лишенья,
Что на плечи тогда нам легли,
Вспомним смелые наши решенья,
Что нам выжить тогда помогли.

Нам давали безбрежное поле
Или место в дремучей тайге.
Вот она – офицерская доля:
«Привыкай и к жаре, и к пурге!»

Первым делом копали землянки,
(Запах их до сих пор не ослаб).
Возводили бараки-времянки,
Для начала казармы и штаб.

В холод нас выручали бушлаты,
В грязь – резиновые сапоги...
С нами вместе мальчишки-солдаты
От Москвы до Сибирской тайги...

Вы вспомните: мы одолели
Пыль Жангиза, морозы Читы,
И простудами мы не болели,
Не боялись любой Широты.

И куда нас судьба ни бросала,
Мы везде выживали, друзья,
Если Родина нам приказала,
Значит надо, иначе нельзя!

И трудились мы все неустанно!
И старались ни в чем не отстать!
И в бескрайних степях Казахстана
Мы учили ракеты летать!

А потом боевое дежурство,
Под землей на большой глубине...
До сих пор сохранилось в нас чувство
Нашей нужности нашей стране!

В ритме жизни из дней напряженных,
В суете каждодневной борьбы,
С нами вместе, всегда наши жены
Разделяли капризы судьбы.

Сколько пролито слез, сколько крови
В гарнизонах, от мамы вдали...
Это с их безграничной любовью
Наши дети без нас подросли...

И у жен наших все переезды
Не всегда вызывали восторг:
На работу устроиться негде,
Только госпиталь, да военторг.

А у многих ведь были дипломы
Инженеров, актеров, врачей...
И «сидели» с детишками дома
Много месяцев, дней и ночей.

По причине извечной нехватки
Мест рабочих в далеком краю,
Наши жены – родные солдатки
Были с нами в едином строю.

И теперь закрывая страницы,
Нашей службы и лет молодых,
Мы должны до земли поклониться
Нашим женам: за мужество их!

...На дороге защиты Отчизны,
Где нам только служить ни пришлось...
Наши дети! Цветы нашей жизни!
Сколько ж вам пережить довелось!

Всех друзей потерять в одночасье...
Лишь теперь мы вас можем понять...
Сколько школ, педагогов и классов
Вам пришлось ради нас поменять!...

И за травмы душевные эти
Виноваты мы перед детьми:
Мы признательны вам, наши дети,
Что вы все-таки стали людьми!...

... А бывали порой и утраты:
Не смогли обойтись без потерь...
Всех погибших мы помним, как братьев,
Не забыли о них и теперь.

Доводилось и нам огорчаться
И роптать на судьбину свою.
Но мы верили: «Годы промчатся,
И мы будем давать интервью!...»

Да! Сегодня мы можем гордиться,
Хотя каждый из нас стал седым,
Тем, что мы заложили традиции –
Передать их смогли молодым.

Нам на смену пришли наши дети,
Завтра внуки, мы знаем, придут.
И мы верим, традиции эти
Нашим правнукам передадут.

Нашим детям и внукам с любовью,
Говорим: «Молодые друзья!
То, что нами оплачено кровью,
Растерять не дано и нельзя!»

Пусть ракетчиков нынче «не густо»,
Но войска наши мощью сильны,
И несут боевое дежурство
По защите любимой страны!

* * *

Обострились душевные раны,
Что поделаешь?... Возраст таков...
Собрались за столом ветераны,
Легендарных Ракетных полков.

Ветераны собрались не просто:
Нынче праздник – большой юбилей!
Как всегда начинаются тосты
И привычное: «Коля! Налей...»

Тосты наши наполнены чувством
Благодарности тем, кто пришел,
Третий – за боевое дежурство
Светлой памяти тех, кто «ушел»...

Пусть мы нынче «ни сеем, ни пашем»,
Но душой мы в Ракетных войсках.
И мы видим, оружие наше
И сегодня в надежных руках!

* * *

Дорогие друзья, ветераны!
Ветераны РВСН!
«Уходить» нам, как видите, рано:
Мы поведать должны обо всем...

г. Владимир, 2006 год

В. ВЛАСОВ

ВЕТЕРАНЫ–РАКЕТЧИКИ

Друзья мои! Без вас я вновь тоскую,
Скорблю порой, печалью одолим,
Друзья мои! Вы молодость живую,
Мне возвращаете присутствием своим.

Что может быть прекраснее на свете,
Чем память о прошедшем, о былом,
Свое мы повторенье видим в детях,
И этим повторением живем.

Приходит время и нам ближе внуки,
И радостью наполнен снова дом,
Перипетии жизненной науки,
Мы терпеливо им передаем.

А если правнуков нам довелось дождаться,
То, значит, жизнь прожили мы сполна,
Желаю вам я в жизни долго оставаться,
Благословенны пусть будут ваши имена.

г. Одинцово, 2005 г.

ПАМЯТИ БОЕВОГО ТОВАРИЩА

ЕРЕМЕЕВ Анатолий Степанович

На 72-м году ушел из жизни полковник в отставке Еремеев Анатолий Степанович, ветеран-ракетчик.

В Ракетные войска стратегического назначения Анатолий Степанович пришел в 1960 году в Добельский ракетный полк Шяуляйской ракетной дивизии. В этой дивизии на различных командных и политических должностях он прослужил 24 года (1960–1984 гг.), от ее создания до расформирования.

Последняя должность – секретарь партийной комиссии политического отдела дивизии.

В памяти сослуживцев он остался примером исключительно добросовестного отношения к службе. Все отмечают такие его качества, как отзывчивость, внимательное отношение к людям, готовность придти на помощь любому человеку в трудную минуту.

После увольнения в запас полковник А. С. Еремеев еще многие годы был неразрывно связан с Вооруженными Силами. Работал в учреждениях гражданской обороны. ДОСААФ, передавал накопленные знания и жизненный опыт последующим поколениям офицеров.

Офицером-ракетчиком стал его сын – заслуженный работник культуры, полковник запаса Еремеев Анатолий Анатольевич, через два года в войска придет внук А. С. Еремеева – Сергей. Так складываются династии ракетчиков. И в этой преемственности, наверное, заключается сила РВСН и то, что жизненный путь старших поколений всегда служит достойным примером для молодежи.

Анатолий Степанович был награжден орденом «За службу Родине в Вооруженных Силах СССР» III степени, 15 медалями.

Светлая память о нем останется навсегда в сердцах тех, кто его знал, делил с ним тяготы нелегкой военной службы.

Ветераны Шяуляйской ракетной дивизии.

Учредитель:
Совет МОО «Союз ветеранов-ракетчиков»
Главный редактор: Плескач Виктор Петрович
Использование материалов без согласования с редакцией газеты «В–Р» не допускается. Редакция не несет ответственности за неточности, допущенные авторами публикаций.

Редакционный совет:
Плескач В. П., Калашник Е. В. – заместитель главного редактора, Пальчиков А. И., Паутов И. И., Носов В. Т. – заместитель главного редактора, Ковтун В. Т., Волков Г. П., Кравцова О. И.
Тел.: 599-00-15, 599-78-84, 440-99-70

Газета зарегистрирована Государственным Комитетом Российской Федерации по печати. Свидетельство о регистрации № 012332 от 19.01.1994 г.
Адрес редакции: 143010, Московская обл., г. Одинцово-10, Дом офицеров РВСН (для газеты «Ветеран-Ракетчик»)

Газета отпечатана в ЦИПК. Объем 5 печ. л.
Тираж 2000 экз. Зак. 372. БЕСПЛАТНО
Компьютерная верстка
И. Зудилова , Л. Животенко