ОБЩЕСТВЕННО-СОЦИАЛЬНАЯ ГАЗЕТА

ВЕТЕРАН РАКЕТЧИК

ВЫХОДИТ ПЕРИОДИЧЕСКИ

№ 1, 2 (85, 86)

Январь–февраль 2010 г.

Стратегические ракетчики отметили 50 лет создания РВСН

УВАЖАЕМЫЕ ВЕТЕРАНЫ РВСН!

От всей души поздравляем вас с 50-летием Ракетных войск стратегического назначения! Искренне желаем всем вам крепкого здоровья, личного счастья, благополучия и всего самого наилучшего.

Ракетные войска полвека
На страже Родины стоят.
«Салют, ракетчики-герои!» –
Им поздравления летят.
С Кавказа, из Владивостока,
Из Липецка, да и со всей страны:
«Ракетчики! Спасибо, братцы!
Войска такие нам нужны»!
Богатыри, мужчины, исполины,
Застегнутые наглухо в устав,
Писали письма вечерами длинными,
От шума полигонного устав.
И все вы в этой жизни принимали:
Приняв присягу, были ей верны.
А дома вас с тоскою ждали,
Для мам вы были милые сыны.
Вновь бой – командные ученья,
И только ночью снится вам покой
Ракетчикам не занимать терпенья –
Ведь их работа называется войной.
Сигнал «Подъем!», 40 секунд – одеться,
Ну что ж, прощай, казарменный уют!
Вам хочется поспать, как в детстве,
Послушать ночью – соловьи поют!
Пускай на кителе у вас блестят медали,
И мирным будет труд людей.
Характер ваш отлит из стали,
На свете нет профессии важней!

С уважением педагогический коллектив и учащиеся гимназии имени Героя Советского Союза Петра Андреевича ГОРЧАКОВА, с. Боринское Липецкого района Липецкой области

ДОРОГИЕ ТОВАРИЩИ!

17 декабря для Ракетных войск стратегического назначения, к которым мы с вами имеем самое непосредственное отношение, – поистине великий день – РВСН исполнилось 50 лет.

Ракетные войска – это войска постоянной боевой готовности. Ежедневно в дальних гарнизонах и на точках, в любых погодных условиях заступают на боевое дежурство люди, способные выполнить важнейшую задачу – обеспечение безопасности страны. А значит, главное богатство РВСН – это высокопрофессиональные кадры, благодаря которым страна может спокойно трудиться и быть уверенной в завтрашнем мирном дне.

Мы горды тем, что в РВСН проходили службу шесть человек дважды Герои Советского Союза, 84 Героя Советского Союза, шесть Героев Российской Федерации. Воины-ракетчики внесли огромный вклад в обороноспособность государства и впредь готовы выполнять любые задачи, стоящие перед ними.

Дорогие товарищи! От имени Военного совета РВСН, от себя лично поздравляю воинов-ракетчиков, ветеранов Великой Отечественной войны, Ракетных войск с юбилейной датой, желаю мирного неба, оптимизма и успехов в решении задач по поддержанию боевой готовности на благо нашей Родины – РОССИИ!

Командующий Ракетными войсками стратегического назначения генерал-лейтенант А.А. ШВАЙЧЕНКО

УВАЖАЕМЫЕ ВОИНЫ-РАКЕТЧИКИ!

Горячо и сердечно поздравляю вас со знаменательной датой в истории нашего Отечества – 50-летием со дня основания Ракетных войск стратегического назначения!

Свой профессиональный праздник вы встретили в условиях перехода Вооруженных Сил России на новый облик. Это важный и сложный период, который требует немалой мудрости и максимально верных решений. Вы, уважаемые ракетчики, демонстрируете сегодня свои самые лучшие качества – высочайший профессионализм, выдержку и стойкость, беспредельную преданность воинскому и конституционному долгу, беззаветную любовь к Отечеству, постоянную готовность к немедленному выполнению поставленной боевой задачи.

Выражаю слова огромной признательности и благодарности всему личному составу РВСН, ветеранам-ракетчикам, гражданскому персоналу Ракетных войск за выдержку, честное и добросовестное выполнение своего долга. Мы гордимся тем, что на нашей Подмосковной земле живут, служат и трудятся славные сыны России – воины-ракетчики.

Желаю всем стратегическим ракетчикам, их семьям, ветеранам, создателям и испытателям ракетной техники доброго здоровья, семейного благополучия, успехов в службе и труде на благо нашей великой России!

Губернатор Московской области Б.В. ГРОМОВ

УВАЖАЕМЫЕ ВОИНЫ-РАКЕТЧИКИ И ВЕТЕРАНЫ РАКЕТНЫХ ВОЙСК СТРАТЕГИЧЕСКОГО НАЗНАЧЕНИЯ!

Российские Ракетные войска стратегического назначения уже 50 лет выступают надежным гарантом национальной безопасности нашего Отечества. РВСН – единственный род войск, который находится в постоянной боевой готовности.

Воины-ракетчики отлично подготовлены. Обладая высоким профессионализмом, успешно осваивают новое стратегическое оружие, постоянно совершенствуют свою выучку и в мирное время с честью выполняют боевую задачу – непрерывно несут боевое дежурство. На вооружении РВСН стоят уникальные стратегические ракетные комплексы стационарного и мобильного базирования, не имеющие аналогов в мире, создана система боевого управления ракетно-ядерным оружием. Высокая боевая и техническая готовность ракетного вооружения, надежность системы управления позволяют воинам-ракетчикам успешно решать самые сложные боевые задачи в любых условиях.

Поздравляю всех воинов-ракетчиков и ветеранов с праздником – Днем Ракетных войск стратегического назначения. Желаю крепкого здоровья, оптимизма, счастья и благополучия, успехов в военной службе и мирном труде на благо нашей Отчизны.

С уважением губернатор Красноярского края А.Г. ХЛОПОНИН

КОМАНДУЮЩЕМУ РАКЕТНЫМИ ВОЙСКАМИ СТРАТЕГИЧЕСКОГО НАЗНАЧЕНИЯ ГЕНЕРАЛ-ЛЕЙТЕНАНТУ А.А. ШВАЙЧЕНКО, СОЗДАТЕЛЯМ РАКЕТНОГО ВООРУЖЕНИЯ, ВЕТЕРАНАМ, ВОЕНАЧАЛЬНИКАМ, ВОИНАМ И ГРАЖДАНСКОМУ ПЕРСОНАЛУ РАКЕТНЫХ ВОЙСК СТРАТЕГИЧЕСКОГО НАЗНАЧЕНИЯ

Уважаемый Андрей Анатольевич!

Уважаемые создатели ракетного вооружения, ветераны, военачальники, воины и служащие Ракетных войск стратегического назначения!

Сердечно поздравляю вас с 50-летием со дня основания Ракетных войск стратегического назначения и с праздником вашей небесной покровительницы – святой великомученицы Варвары!

Ценой немалых усилий вам удалось в весьма непростых исторических, политических и экономических условиях создать фундамент стратегической безопасности России.

Осуществление непрерывного боевого дежурства на командных пунктах ракетных армий, дивизий, полков и дивизионов, а также в составе расчетов, обеспечивающих их высокую боевую готовность, является крайне сложной задачей, требующей огромного напряжения сил. Военнослужащие, несущие этот нелегкий крест воинского служения, должны обладать высокими моральными качествами: любовью к Родине, чувством ответственности, готовностью к самопожертвованию, силой духа.

Знаменательно, что Ракетные войска были первыми в Вооруженных Силах Российской Федерации, где началось активное создание необходимых условий для внутреннего духовного развития военнослужащих и членов их семей на прочном основании веры наших отцов и многовековых православных традициях.

Разделяя со всеми вами радость славного юбилея, от души желаю мужества, крепости духовных сил и неоскудевающей помощи Божией в жертвенном служении Отечеству.

Патриарх Московский и всея Руси КИРИЛЛ

РАКЕТЧИКИ ОДИНЦОВА ВСТРЕТИЛИ 50-ЛЕТНИЙ ЮБИЛЕЙ РВСН

Знаменательное событие 2009 года – пятидесятилетие РВСН – уже в истории. Оно отмечено во всех гарнизонах Ракетных войск и ветеранских организациях России, Украины, Беларуси и Казахстана.

В 2010 году перед Ракетными войсками встали новые задачи боевой готовности и наращивания боевой мощи сохраняемой группировки. И мы, ветераны-ракетчики, хорошо понимаем всю сложность их решения.

Праздничные мероприятия были хорошо спланированы Командованием РВСН, администрацией Одинцовского района Московской области и ветеранскими организациями и проводились в Одинцовском районе.

И это не случайно.

Хорошо известно, что между администрацией района во главе с А.Г. Гладышевым, ветеранами РВСН, ветеранскими организациями и большинством жителей района установились и поддерживаются взаимопонимание и доверие.

Особенно приятно, что администрация Одинцовского района и лично А.Г. Гладышев нашли возможность и изыскали средства для награждения ветеранов-ракетчиков памятной медалью «50 лет РВСН», которая являет собой дань памяти труду ракетчиков по обеспечению мирной жизни нашего народа и по защите рубежей нашей Родины.

А.Г. Гладышев лично и через своих заместителей поздравил и вручил эту медаль более чем двум тысячам ветеранов.

Основная нагрузка по подготовке и проведению церемонии награждения ветеранов медалью «50 лет РВСН» легла на Совет ветеранов РВСН Одинцовского района во главе с В.Н. Курдаевым. Большую работу по подготовке списков ветеранов, оповещению и учету награжденных провели генерал-майор Ж.И. Базылюк, полковники А.Н. Глуходедов, В.И. Зенкин, В.С. Зубков, М.Е. Гончаров, В.В. Великанов, П.А. Вельдин, В.А. Лаврентьев, В.М. Медведев, В.И. Маслянский, В.Н. Ларин, В.И. Медведев, Ю.И. Шахалов, К.С. Федотов, Н.И. Пендус, подполковник А.Т. Терехов и другие. Огромное им спасибо.

Уважаемые ветераны-ракетчики! Желаем вам крепкого здоровья, оптимизма, активной жизненной позиции.

Ветеран РВСН, полковник в отставке В.А. БОРДИН

Стратегические ракетчики отметили 50 лет создания РВСН

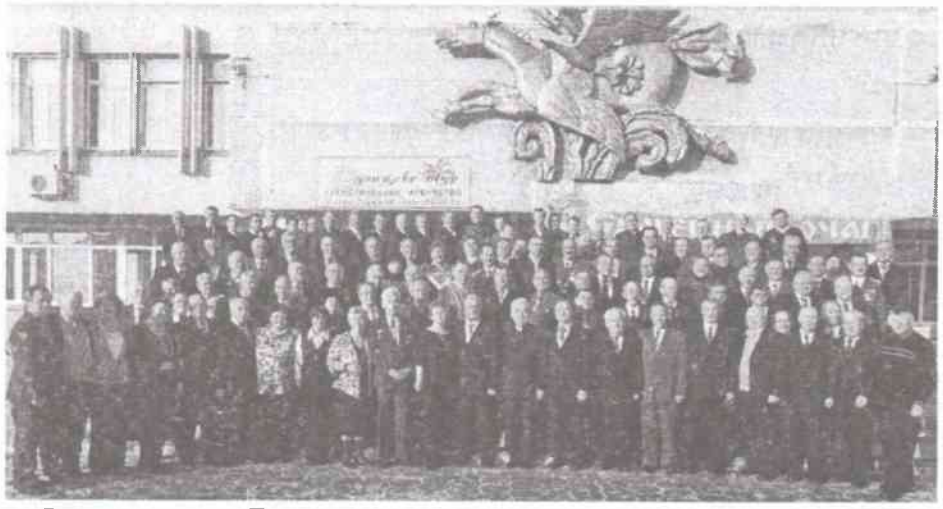

Встреча ветеранов Политуправления и Управления воспитательной работы РВСН

Участники научно-практической конференции, посвященной 50-летию РВСН, с Патриархом Московским и всея Руси Кириллом

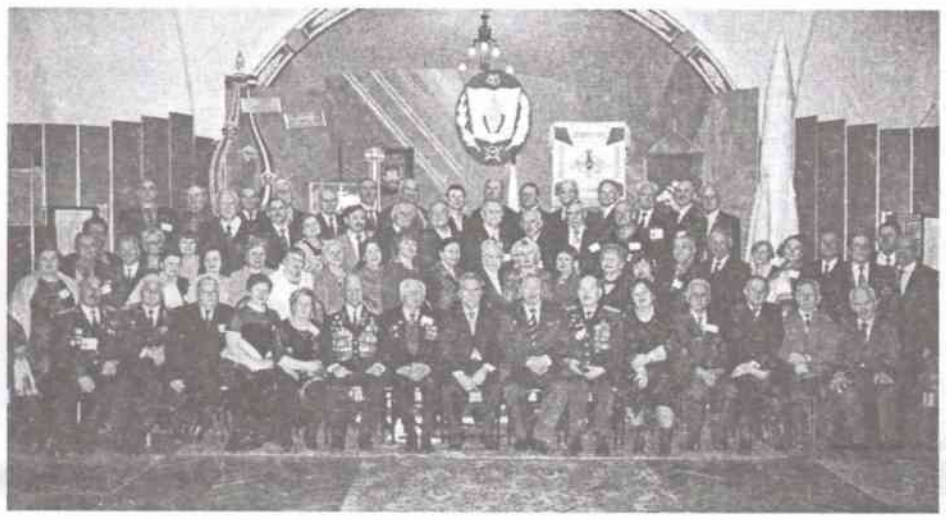

Встреча ветеранов 23 БОН (Коломыйской рд)

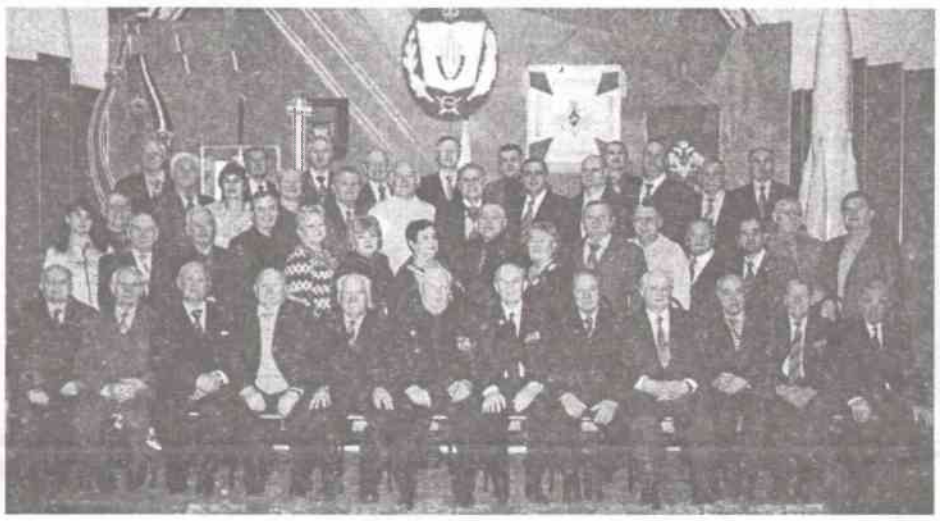

Встреча ветеранов Белокоровичской рд

Встреча ветеранов Слуцкого рп

Встреча ветеранов Барнаульской рд

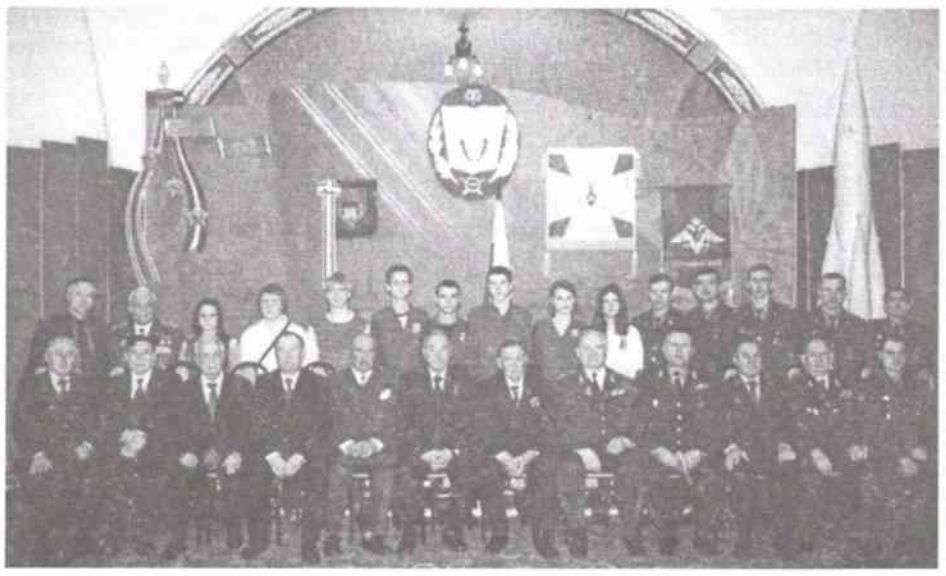

Встреча ветеранов РВСН с молодежью г. Москвы

Встреча ветеранов ракетного полка

ИСТОРИЯ РВСН В ЛИЦАХ И СУДЬБАХ

"ВСЯ ЖИЗНЬ – СЛУЖЕНИЕ ОТЧИЗНЕ"

Генерал армии ***ЯШИН***

Юрий Алексеевич

(К 80-летию со дня рождения)

*Имя генерала армии **Юрия Алексеевича Яшина** золотыми буквами вписано в историю Вооруженных Сил нашего Отечества и Ракетных войск стратегического назначения. Начало его военной службы в первых ракетных бригадах особого назначения совпадает с началом создания нового вида Вооруженных Сил – Ракетных войск стратегического назначения. Последующие 30 лет Юрий Алексеевич служил в этих войсках командиром ракетного полка, командиром одной из лучших ракетных дивизий, начальником северного полигона Плесецк, был командующим Смоленской ракетной армией, первым заместителем Главнокомандующего Ракетными войсками стратегического назначения. И всегда Юрия Алексеевича отличали компетентность, самопожертвование, умение качественно и продуктивно работать, внося тем самым большой вклад в развитие и совершенствование систем ракетного вооружения, боевого управления и связи Ракетных войск. Юрий Алексеевич всегда был профессионалом в своей работе, генератором прогрессивных идей, большинство из которых сам и реализовывал. Многие поколения воинов-ракетчиков гордятся тем, что могут назвать себя его учениками. Сам же Юрий Алексеевич руководствовался в жизни словами Сергея Павловича Королева: «Кто хочет работать – ищет средства, кто не хочет – причины».*

Генерал-полковник Н.Е. Соловцов

Юрий Алексеевич Яшин родился 12 февраля 1930 г. в г. Ленинграде в семье рабочего. В 1948 г. Юрий Яшин поступает во 2-е Ленинградское артиллерийское училище, по окончании которого назначается командиром взвода тяжелой гаубичной бригады Прикарпатского военного округа.

С 1951 г. он проходил службу в первых ракетных бригадах особого назначения, а в 1956–1957 гг. капитан Ю. Яшин – слушатель высших курсов усовершенствования и переподготовки офицерского состава Ростовского высшего артиллерийского училища, которое готовило офицеров для будущих Ракетных войск стратегического назначения. После окончания курсов продолжает службу в училище (1958–1959 гг.) в должности заместителя начальника стартово-технической команды, затем – заместителя начальника группы учебно-боевого обеспечения. Деятельность Юрия Алексеевича в то время напрямую была связана с освоением первых отечественных ракет Р-1, Р-2, Р-5, Р-11 и Р-12.

В период с 1959 по 1961 гг. капитан Ю. Яшин – слушатель Ростовского высшего артиллерийского училища, а с июля 1961 г. – Военной академии имени Ф.Э. Дзержинского, инженерный факультет которой он окончил в 1964 г. с золотой медалью.

После окончания академии Ю. Яшин проходит службу на научно-исследовательском испытательном полигоне (Плесецк) в должности заместителя командира, а затем командира отдельной инженерно-испытательной части. На этих должностях по-настоящему раскрылись его командирские качества. Ракетную технику, проходившую испытания, Юрий Алексеевич знал превосходно, умел правильно построить деловые отношения между военными специалистами и представителями промышленности.

С августа 1967 г. подполковник Ю. Яшин – слушатель командного факультета Военной инженерной академии имени Ф.Э. Дзержинского, который в 1969 г. заканчивает с золотой медалью и назначается на должность заместителя командира ракетной дивизии (г. Карталы). *(В этой дивизии автор публикации впервые познакомился с Юрием Алексеевичем, и что приятно, и сейчас при встречах Юрий Алексеевич обращается ко мне не иначе как – однополчанин).*

В 1971 г. полковник Ю.А. Яшин назначается командиром ракетной дивизии (г. Йошкар-Ола), где не все было благополучно с организацией боевой подготовки, службой войск и состоянием воинской дисциплины. Юрий Алексеевич сумел сплотить офицерский коллектив, мобилизовал личный состав дивизии на выполнение сложных и ответственных задач.

Под его руководством дивизия постепенно стала превращаться в «уставное» воинское соединение. За короткие сроки он решительно и круто изменил состояние дел в дивизии по всем направлениям.

Венцом командования дивизией Ю.А. Яшиным стал переход ее из отстающих в передовое соединение. В этот период в дивизии многое делалось впервые. Особого напряжения требовало снятие с боевого дежурства БРК с ракетами Р-16 и замена их на новый ракетный комплекс РТ-2П, который испытывал Юрий Алексеевич будучи командиром оиич на НИИП МО.

Бывшие подчиненные Ю.А. Яшина при встречах вспоминают, что принцип «Делай, как я» был главным в его работе. Он знал безукоризненно свое дело, вступал в споры, не давал в обиду подчиненных. Его авторитет как у начальников, так и у подчиненных был высоким. От всех он требовал четкой, грамотной, активной, инициативной работы, уважения людей и справедливой их оценки. У ветеранов дивизии он оставил о себе самые добрые воспоминания.

В декабре 1972 г. Ю.А. Яшину было присвоено высокое воинское звание – генерал-майор.

В апреле 1973 г. Юрий Алексеевич назначается на должность заместителя начальника ГУРВО по опытно-конструкторским и научно-исследовательским работам.

В сентябре 1975 г. генерал-майор Ю.А. Яшин назначается начальником научно-исследовательского испытательного полигона (Плесецк).

В этот период на полигоне проходили государственные испытания первого твердотопливного подвижного ракетного комплекса «Темп-2С» с межконтинентальной баллистической ракетой. Этим испытаниям начальник полигона уделял самое пристальное внимание. Он четко понимал, что в случае успеха в боевой состав РВСН может быть включен принципиально новый подвижный грунтовый ракетный комплекс с межконтинентальной ракетой. А это значительно повлияет на боевую мощь РВСН и укрепление ракетно-ядерного щита Родины.

За работу, проведенную по принятию на вооружение ракетного комплекса «Темп-2С», и обеспечение Программы длительного хранения техники генерал-лейтенанту Ю.А. Яшину была присуждена Государственная премия СССР.

Юрий Алексеевич очень тепло отзывается о службе на полигоне. Он с благодарностью вспоминает личный состав, жителей городка, с которыми находил взаимопонимание. Вместе они благоустраивали городок, превращали его в цветущий оазис в суровых климатических условиях Севера.

В июне 1979 г. генерал-лейтенант Ю.А. Яшин был назначен командующим самой большой в РВСН в то время Смоленской ракетной армией. Свою работу он начал с последовательного посещения каждой из дивизий и учебных центров, изучения деловых и морально-политических качеств руководящего состава соединений и частей.

За короткое время в ракетной армии заметно улучшилось положение дел по всем направлениям, особенно в организации боевого дежурства, поддержании высокой боевой готовности соединений и частей.

Командуя армией, Ю.А. Яшин сочетал высокую требовательность по службе с заботой о подчиненных, поощрял их за хороший труд, учил и помогал по всем вопросам боевой работы и жизни. Плохо работать с Юрием Алексеевичем было нельзя, ибо он вкладывал в любое дело всю свою энергию, опыт, энтузиазм и заражал этим подчиненных.

В апреле 1981 г. генерал-лейтенант Ю.А. Яшин назначается первым заместителем Главнокомандующего Ракетными войсками стратегического назначения. В круг его обязанностей входили важнейшие вопросы деятельности войск и прежде всего поддержания высокой боевой готовности и развития новых образцов ракетно-космической техники. В этот период он умело и ответственно руководил работой ряда комиссий, решающих сложные разноплановые вопросы деятельности РВСН. В 1983–1984 гг. в составе государственной комиссии он принимал непосредственное участие в проведении подземных ядерных взрывов на Семипалатинском полигоне, участвовал в испытаниях ядерных зарядов-макетов на полигоне Малая Земля.

Начиная с 1985 г., генерал-полковник Ю.А. Яшин много внимания уделял вопросу асимметричного ответа Советского Союза на программу США «Стратегическая оборонная инициатива» (СОИ). Основная роль в прорыве космических и наземных эшелонов ПРО, которые могли быть развернуты по программе СОИ, должна была принадлежать прежде всего модернизированным стационарным РК с тяжелыми ракетами Р-36М2 и ракетами типа РТ-23 УТТХ с разделяющимися головными частями, прикрытыми средствами активной защиты и ПРО. И эта задача в РВСН была успешно решена.

В феврале 1989 г. Юрий Алексеевич Яшин назначается на должность председателя Гостехкомиссии СССР. С этого момента начинается новый этап развития неординарной государственной структуры, переход от решения задач только противодействия средствам ИТР к решению задач защиты информации от средств ИТР и ее утечки по различным техническим каналам. Надо отдать должное Юрию Алексеевичу Яшину, что в этом деле он являлся одним из главных инициаторов и организаторов исполнения поставленных государством задач. *(Газета «Ветеран-Ракетчик» № 6(18) в декабре 2006 г. давала материал о деятельности Юрия Алексеевича в этой должности. Автор Н.В. Иконников).*

В 1989–1990 гг. Министром обороны была поставлена задача председателю Гостехкомиссии Ю.А. Яшину проверить надежность мероприятий по вывозу ядерных боеприпасов из стран Варшавского Договора. Эта задача им была успешно решена.

Находясь в должности заместителя Министра обороны СССР – председателя Гостехкомиссии СССР, Ю.А. Яшин продолжал также работу как председатель Государственной комиссии по испытаниям ракеты сверхтяжелого класса и мощности Р-36М2 «Воевода».

5 января 1992 г. указом Президента РФ на базе Гостехкомиссии СССР была создана Гостехкомиссия России при Президенте Российской Федерации, председателем которой был назначен Юрий Алексеевич Яшин. Затем специальным распоряжением Президента РФ от 18 января 1993 г. было установлено, что председатель Государственной технической комиссии при Президенте РФ по статусу приравнивается к министру Российской Федерации.

В период 1993–1997 гг. параллельно с работой в Гостехкомиссии Ю.А. Яшин является председателем Государственной комиссии по испытанию ракеты-носителя «Старт» для запуска ИСЗ.

Свою деятельность на посту председателя Гостехкомиссии при Президенте РФ Юрий Алексеевич завершил 1 июня 1998 г.

Он был делегатом XXVI, XXVII и XXVIII съездов КПСС, XIX съезда Коммунистической партии Белоруссии, депутатом Верховного Совета СССР и БССР, ряда республиканских и областных советов, в том числе Марийской Республики, Московской и Архангельской областей.

За заслуги перед Родиной Ю.А. Яшин награжден орденами Ленина, Октябрьской Революции, Красной Звезды, «За заслуги перед Отечеством» 4-й степени, «За службу Родине в Вооруженных Силах СССР» 2-й и 3-й степеней, орденом Мужества, а также многими медалями СССР, стран социалистического содружества и иностранными наградами.

Несмотря на занятость государственными делами, он находил время для активной общественной деятельности. Был инициатором создания в июле 1992 г. Межрегиональной общественной организации «Союз ветеранов-ракетчиков», председателем которой был до 2000 г. После передачи этого высокого поста В.А. Муравьеву продолжает активную ветеранскую деятельность, являясь почетным председателем МОО «Союз ветеранов РВСН».

У Юрия Алексеевича крепкая семья. В своем карьерном росте он во многом обязан своей верной и любящей жене Антонине Григорьевне. У них два сына – Геннадий и Алексей, два внука – Андрей и Юрий.

Жизнь и военная служба генерала армии Юрия Алексеевича Яшина являются образцом для подражания, примером беззаветного служения Родине. Ветераны РВСН шлют искренние поздравления и пожелания крепкого здоровья, счастья и благополучия Ю.А. Яшину и его семье.

Член Союза писателей России,
главный редактор газеты «Ветеран-ракетчик»
полковник в отставке В. Плескач

Уважаемый Юрий Алексеевич!

Сердечно поздравляем с 80-летним юбилеем Вас, нашего ветерана-ракетчика, который стоял у истоков создания первой боевой бригады особого назначения Резерва Верховного Главнокомандования в городе Камышин.

Здоровья, счастья на долгие годы Вам, Вашей семье и близким. Мы всегда рады видеть и общаться с Вами на наших ветеранских встречах.

По поручению всех ветеранов 23-й бригады (Коломыйской дивизии) полковники в отставке Ю. Припадчев и Б. Сончак (г. Коломыя)

ИСТОРИЯ РВСН В ЛИЦАХ И СУДЬБАХ

Генерал-майор
ОСОСКОВ
Валентин Прокофьевич

ЕГО ЖИЗНЬ – ДРУГИМ ПРИМЕР

(К 70-летию со дня рождения)

Член бюро Московского комитета ветеранов войны, председатель Совета Московской городской организации ветеранов РВСН генерал-майор Ососков Валентин Прокофьевич отмечает в эти дни три юбилея сразу: 70 лет со дня рождения, 50 лет, как стал офицером, 40 лет – на политработе.

Родился он в Брянской области в рабочей семье. После окончания средней школы поступил в Военное аэродромно-техническое училище ВВС, окончив его с отличием, затем служба в войсках и избрание секретарем комсомольской организации. Позднее – учеба в Военно-политической академии имени В.И. Ленина, диплом с отличием и золотая медаль.

Человек, которого мы глубоко уважаем

С 1970 года – на политработе в Ракетных войсках стратегического назначения, прошел все должности от заместителя командира ракетного полка по политической части до первого заместителя начальника Политуправления РВСН. Работал в Главном политическом управлении Советской Армии и Военно-Морского Флота в должности старшего инспектора.

Защитился, стал кандидатом философских наук. После увольнения в запас работал старшим научным сотрудником Военной академии РВСН имени Петра Великого.

Валентин Прокофьевич – человек интеллигентный, с потрясающим чувством юмора, поэтому беседовать с ним одно удовольствие. Обожает шутки, знает массу анекдотов и умело и к месту их рассказывает.

Друзья, которых он ценит прежде всего за доброту и порядочность, занимают важное место в его жизни наряду с самыми близкими людьми: супругой Аллой Васильевной, сыновьями Геннадием и Русланом и внучкой Ксюшей.

Он как бы проживает две разных жизни. Одна – вместе с семьей на даче, где он рыхлит огурцы, выращивает помидоры в теплице, борется с сорняками, сам квасит капусту и знает особый рецепт засолки баклажанов, выращенных им же.

Есть у него еще одна страсть, которой он отдается самозабвенно. Это – работа. Он просто не представляет себя без этой второй жизни.

В 2001 году генерал-майор Ососков В.П. возглавил Московскую городскую организацию ветеранов РВСН (МГОВ РВСН).

В Совете МГОВ люди находят тепло и понимание, чего так не хватает порой каждому из нас. В учебно-методическом центре при Совете МГОВ РВСН председатели советов первичных ветеранских организаций проводят заседания, здесь же организуются семинары и консультативные занятия для ветеранского актива, предоставляется возможность для просмотра видеофильмов, чествования ветеранских активистов по случаю юбилейных дат и важных событий в их жизни, а также для организации чаепития.

В жизни каждого человека наступает момент, когда, оглядываясь на прожитые годы, появляется желание подвести некие итоги, дать честную оценку сделанному и наметить новые рубежи, так сказать, раздвинуть собственные горизонты.

Валентин Прокофьевич не скрывает, что, отметив юбилей, он не удержался от того, чтобы спросить с себя самого по самому строгому счету.

«Сначала я с печалью думал о той дате, к которой подошел, – улыбается Валентин Прокофьевич, – но потом подумал: а стоит ли печалиться? Ведь на самом деле сделано не так уж и мало. Приходит удовлетворение от сделанного, и это придает силы, начинаешь строить какие-то планы, появляются новые перспективы. Я целеустремленный человек. Я не проснулся в одно прекрасное утро руководителем, генералом, я последовательно и много работал. Для меня постановка задачи и слово "надо" значат гораздо больше, чем слова "хочу", "не хочу"». В этих словах весь Ососков. Способность трудиться «через не могу» Валентин Прокофьевич называет решающим фактором для становления любого руководителя.

А еще Валентин Прокофьевич никогда не стесняется признаться, что чего-то не знает, и всегда стремится учиться. Ему повезло: рядом с ним работают его единомышленники, люди, на поддержку и помощь которых он может рассчитывать в трудную минуту. По его собственному признанию, Совет Московской городской организации ветеранов РВСН – это та опора, которая позволяет ему лично и ветеранской организации в целом двигаться вперед, постоянно развиваясь и совершенствуясь.

Будучи весьма требовательным руководителем, он опекает коллектив по-отцовски. Любой человек в ветеранской организации может прийти к председателю Совета со своими проблемами.

«Климат в коллективе имеет большое значение, – убежден Валентин Прокофьевич. – Руководитель обязан создать условия, при которых ветераны будут работать с удовольствием. Люди не могут механически выполнять свою работу. Мы должны получать удовлетворение от сделанного. Это непременное условие».

В ветеранской работе генерал Ососков В.П. стремится развивать стимулирование труда активистов, шире использовать механизм морального поощрения людей, чья общественная деятельность является примером и заслуживает признания. Президиумом Совета МГОВ утверждены памятные медали «50 лет Ракетным войскам стратегического назначения» и «За активную ветеранскую работу», которые были вручены наиболее уважаемым и авторитетным ветеранам РВСН Московской городской организации и активистам.

За то время, что Валентин Прокофьевич руководит МГОВ РВСН, проведен ряд патриотических акций, реализовано немало проектов, запоминающихся дел. Например «Круглый стол», проведенный совместно с Московским центром адаптации военнослужащих, на тему «Общественные объединения ветеранов военной службы: опыт, проблемы, перспективы», где он выступил с основным докладом. В учебном центре Военной академии РВСН имени Петра Великого был проведен День призывника, где молодым ребятам после демонстрации ракетной техники были вручены часы с символикой РВСН. А встреча ветеранов Великой Отечественной войны и ветеранов Вооруженных Сил с молодежью Москвы, посвященная 50-летию РВСН, на которой присутствовали более 400 человек! И список этот можно продолжать... Ветеранский коллектив превратился в одну из авторитетных организаций г. Москвы. Впереди новые задумки и идеи.

Валентин Прокофьевич никогда не был равнодушным человеком. Все, что происходило вокруг него, вызывало в нем живой отклик.

Он не просто переживал перемены вокруг, но и участвовал в них. Важно еще и то, что жизнь научила его понимать масштаб перемен, масштаб событий, в которых ему удалось поучаствовать. Это умение не просто дается и дорого обходится. Зато оно приближает к пониманию смысла жизни и ее целей. Для него, сколько он себя помнит, это было служение Отечеству.

70 лет исполнилось человеку яркому, талантливому и деятельному. Он обладает редким даром объединять людей. В ветеранском движении Ракетных войск это крупномасштабная фигура, с обостренным чувством личной причастности и ответственности за происходящее.

Он и дня не мыслит себя без общения с людьми, без нескончаемого потока телефонных звонков, писем, обращений. Он старается все сделать для того, чтобы облегчить жизнь людей старшего поколения, немало сил и времени отдает укреплению единства ветеранского движения.

С ним советуются, к нему прислушиваются. За его плечами богатая и яркая жизнь. Он умеет настраивать людей на большие дела, заряжать их своей энергией.

Он пользуется заслуженным авторитетом среди ветеранов. К нему идут люди за советом, просто излить душу. Он всегда откликается на человеческие нужды.

Московская городская организация ветеранов РВСН – это маленький город с населением почти 9 тысяч человек. Жители этого города – ветераны военной службы, инвалиды, участники Великой Отечественной войны, пенсионеры, вдовы. Разные поколения, разные судьбы, разные интересы, разное понимание жизни. Мечты, планы, проблемы, радости, горе, надежды, разочарования...

Одному человеку, будь он семи пядей во лбу, все проблемы не разрешить. Нужны надежные помощники. Сам он – человек дела и помощников подбирает по такому же принципу.

У Ососкова В.П. есть огромная воля требовать с людей чрезвычайно жестко. Попадать под этот чрезвычайный спрос – серьезное профессиональное и нравственное испытание для работника, для человека. Он не собрал, а создал команду.

Заботу о своих работниках он умело сочетает с высокой требовательностью к ним, при этом не делая никаких скидок себе. Стремление не отстать от жизни, быть на уровне решаемых проблем – неотъемлемая черта характера Валентина Прокофьевича. Этому же он учит своих помощников. Вернее, не учит, а подает пример.

Будучи кадровым военным, генералом, побывавшим в различных переделках, он не расстался со своей смелостью и в обычной жизни. Она проявляется по-разному. Он не считает обузой обивать пороги у начальства, чтобы защитить кого-то от несправедливости, решить вопрос с госпитализацией, «вырвать» путевку в санаторий ветерану войны.

Внешне мягкий и даже сентиментальный, он никогда не сдается, если это касается его принципов. В ответственные моменты, когда на активистов или его помощников обрушивался гнев некоторых чиновников, он все брал на себя и, мало того, собой заслонял от неприятностей непосредственных «виновников».

Честность и скромность Ососкова В.П. проявляется во всем. Он никогда не давил никого своим авторитетом, умел слушать возражения и критику в свой адрес. С ним можно было говорить обо всем, не боясь быть непонятым.

Мне довелось общаться с Валентином Прокофьевичем на протяжении 30 лет. Срок серьезный. Могу сказать ответственно: с ним всегда было захватывающе интересно. Я наблюдал его веселым и грустным, напряженно-работающим и усталым, но никогда – обыденным, никогда – скучным. Трудоспособность и профессиональное отношение к делу – просто поразительные.

Поздравление от Н.Е. СОЛОВЦОВА

В Совете Московской городской организации ветеранов РВСН его ценят не только как руководителя. Есть у него еще одна, нигде не прописанная, неформальная, но очень важная миссия. Когда нужно выработать общую позицию, коллективную точку зрения по какой-то проблеме, все ждут слова и мнения Валентина Прокофьевича. Обычно он не торопится: все выслушает, подумает и все по местам расставит.

В эти дни десятки, а может и сотни ветеранов-ракетчиков, хотели бы лично поздравить Валентина Прокофьевича. И не только потому, что он занимает высокую должность в ветеранском движении, а прежде всего – в знак благодарности за то огромное количество реальных добрых дел, к которым он имеет непосредственное отношение.

На Тибете считается, что человеческий век равен 60 годам. Если сверх этого дается еще время, значит, ты не выполнил свою жизненную задачу.

Валентин Прокофьевич сделал много и для многих. Но и впереди большие планы...

Я не думаю, что, написав о Валентине Прокофьевиче эту статью, чем-то вас удивил. Просто, мне хотелось рассказать о человеке, которого мы глубоко уважаем.

Таких людей не так много. Они – золотой фонд своей страны.

Что пожелать юбиляру? Наверное, побольше работы, потому что отдыхать он все равно не умеет. Пусть ему хватит сил и здоровья для воплощения всех планов в жизнь.

Уважаемый Валентин Прокофьевич! Пусть Вам всегда сопутствуют неиссякаемая энергия и оптимизм, которые наряду с огромным опытом и творческим потенциалом позволяют Вам добиваться новых успехов. Пусть удача никогда не покидает Вас. Будьте счастливы и здоровы!

Виктор КОВТУН,
член Союза журналистов России

ДЕЛА ВЕТЕРАНСКИЕ

ПАМЯТЬ ЖИВА

Имя генерал-полковника Михаила Григорьевича Григорьева известно не только в Ракетных войсках. Активный участник Великой Отечественной войны 1941–1945 гг. Его знают в Бежецке и Камышине, в Москве и на Байконуре, в Плесецке и Виннице, везде, где дислоцировались Ракетные войска стратегического назначения.

Члены делегации 23-й бригады, городские власти. Слева направо: Жильцов Г.Б., Силкина Т.В., Шитова С.Н., зам. главы администрации Федосеев А.С., Нестеров В.С., председатель Камышинской городской Думы Константинов В. М., актер Драматического театра

19 ноября 2009 г., в День ракетных войск и артиллерии, в городе Камышине открыта мемориальная доска великому ракетчику и артиллеристу с текстом: «На этом месте в доме 50 по улице М.И. Калинина в 1950–1954 годах жил Григорьев Михаил Григорьевич – первый командир 23-й бригады особого назначения РВГК, генерал-полковник, первый заместитель Главкома РВСН, лауреат Ленинской премии».

На мероприятия по открытию памятной доски генерал-полковнику Григорьеву М.Г. прибыли ветераны и члены семей 23 БОН РВГК:

из Москвы – Григорьев Олег Михайлович, старший сын с женой Ларисой Сергеевной;

Шехов Владимир Петрович – ветеран 23 БОН и Коломыйской рд;

Шитова Светлана Николаевна – член Президиума Московской городской региональной организации ветеранов РВСН, дочь и жена ветеранов 23 БОН и Коломыйской рд;

из Киева – Комаров Игорь Васильевич, полковник, ветеран 23 БОН и Коломыйской рд – руководитель Киевской организации ветеранов РВСН;

из Саратова – Нестеров Владимир Сергеевич и Рудаков Миналий Николаевич – ветераны 23 БОН и Коломыйской рд;

из Волгограда – Жильцов Геннадий Борисович с женой Людмилой Викторовной, Силкина Татьяна Васильевна –дочь ветерана 23 БОН и Коломыйской рд Самойлова В.И.;

из Камышина – Ерекина Софья Константиновна и Казьмина Лилия Александровна – жены ветеранов 23 БОН и Коломыйской рд Ерекина Н.В. и Казьмина А.П., Федорова Александра Васильевна – друг семьи Гавриленко В.Е.

На торжественном митинге выступили глава администрации г. Камышина Чупаков Александр Иванович, Шитова С.Н., Шехов В.П., Силкина Т.В., Григорьев О.М. Несмотря на холодную погоду на митинг пришли ветераны и молодежь, мужчины и женщины, пожилые и дети с красными гвоздиками и хризантемами. Был исполнен Гимн Российской Федерации, выставлен почетный караул. Все присутствующие пели любимую песню комбрига 23-й «Я люблю тебя, жизнь!».

Выступает О.М. ГРИГОРЬЕВ

Теплый прием, оказанный администрацией города членам делегации, внимание и забота убедили людей в том, что город Камышин помнит о них и ценит их ратный труд.

Выражаем огромную благодарность главе администрации Чупакову А.И., членам администрации – Зинченко С.В., Федосееву А.С., Бариновой В.Ф., Ефременко Ю.Ф., Иноземцеву Е.В., Константинову В.М., Шушкину В.А., всем, кто принял участие в подготовке и проведении мероприятий, связанных с открытием мемориальной доски видному военачальнику генерал-полковнику Григорьеву Михаилу Григорьевичу в год 50-летия РВСН.

С.И. ШИТОВА

ПАМЯТНЫЙ РЕЙД

5 октября 2009 г. по приглашению ветеранской организации выпускников Московского высшего общевойскового училища имени Верховного Совета РСФСР «Кремль» группа ветеранов Ракетных войск стратегического назначения принимала участие в памятном рейде, посвященном героическому подвигу в 1941 г. Отдельного Кремлевского полка курсантов и офицеров Московского Краснознаменного пехотного училища имени Верховного Совета РСФСР.

В рейде принимали участие ветераны и курсанты училища, школьники, кадеты, патриотические детские организации Москвы, Волоколамска и сельского поселения Ярополецкое, представители ветеранских организаций Москвы и Московской области.

Рейд осуществлялся от Рижского вокзала Москвы до станции Волоколамск на электричке «Кремлевские курсанты». Далее от станции Волоколамск до сельского поселения Ярополецкое – на передний край обороны по берегу реки Лама, на десяти комфортабельных автобусах.

Во время рейда было проведено четыре митинга:

на Рижском вокзале, на станции Волоколамск, на месте боев, на кладбище у памятника погибшим курсантам.

На митингах выступали представители власти местного самоуправления, ветераны, курсанты, школьники, местное население.

На одном из митингов выступил единственный оставшийся в живых участник тех событий – Мягков Николай Николаевич, слова которого накрепко запали в память и души каждого участника митинга.

В ходе митинга, посвященного подвигу Кремлевских курсантов, были возложены венки и цветы к памятнику и могилам погибших.

Во время следования в электричке передавался радиорепортаж об истории училища и Отдельного Кремлевского полка, о героических подвигах курсантов в ходе ожесточенных боев с противником, а также фронтовые и современные патриотические песни.

Завершился рейд выступлениями юных разведчиков и членов патриотических детских организаций.

Ветеранской организации училища от МОО «Союз ветеранов РВСН» были вручены книги о Ракетных войсках и газеты «Ветеран-ракетчик». Было отмечено, что в истории училища имели место факты направления его выпускников в Ракетные войска стратегического назначения. Обе стороны согласились на дальнейшее сотрудничество и взаимодействие в деле патриотического воспитания подрастающего поколения.

Ветераны-ракетчики отмечают высокую организацию, патриотическую направленность всех проведенных мероприятий, вызвавших в душах ветеранов и молодого поколения безмерную благодарность за ратный подвиг Кремлевских курсантов при защите нашего Отечества.

Заместитель председателя Совета МОО «СВ РВСН» полковник в отставке А.И. ПАЛЬЧИКОВ

Газета «Ветеран-ракетчик» представляет читателям начальника штаба – первого заместителя командующего Ракетными войсками стратегического назначения КАРАКАЕВА Сергея Викторовича

Каракаев Сергей Викторович родился 4 июня 1961 года в ст. Кущёвская (с. Иваново-Слюсаревка) Кущёвского района Краснодарского края.

После окончания средней школы в 1978 году поступил в Ростовское высшее военное командно-инженерное училище имени Главного маршала артиллерии Неделина М.И.

После окончания училища в 1984 году проходил службу в РВСН. Занимал должности от заместителя командира – старшего инженера группы до командира ракетной дивизии (28-й гвардейской Краснознаменной). В 2001 году был назначен начальником 2-го направления управления Главного управления кадров МО РФ. В апреле 2006 года назначен командующим 27-й ракетной армией. В июне 1994 года окончил командный факультет Военной академии имени Ф.Э. Дзержинского, а 23 октября 2009 года – Военную академию Генерального штаба Вооруженных Сил Российской Федерации, по окончании которой генерал-лейтенант Каракаев С.В. был назначен начальником штаба – первым заместителем командующего Ракетными войсками стратегического назначения.

Сергей Викторович кандидат военных наук. Семья: жена – Ирина Борисовна, дочь – Светлана, сын – Борис.

Ветераны РВСН поздравляют Сергея Викторовича с назначением на высокую должность и желают ему успехов в поддержании высокой боевой готовности РВСН на благо нашей Родины – Великой России.

Генерал-майору ДЕНИСЮКУ Виталию Семеновичу 70 лет

В.С. Денисюк родился 23 февраля 1940 г. в Винницкой области. После окончания с отличием Военного авиационно-технического училища в г. Новоград-Волынске в 1960 г. назначается на должность старшего техника-оператора в Коломыйский ракетный полк, откуда с должности начальника электроогневого отделения в 1966 г. поступил в ЛВИКА им. А.Ф. Можайского.

По окончании академии в 1971–1984 гг. проходил военную службу начальником штаба, командиром дивизиона, начальником штаба Гомельского полка, командиром Мозырского полка, начальником штаба Роменской дивизии. В 1984 г. В.С. Денисюк становится начальником факультета Ростовского ВВКИУ, а с 1985 по 1989 гг. – он дежурный генерал 4-й дежурной смены ЦКП.

В 1988 г. Виталию Семеновичу присваивается звание генерал-майора.

С 1989 г. – он заместитель НГШ по боевому управлению, начальник ЦКП РВСН.

На всех занимаемых должностях в Ракетных войсках В.С. Денисюк верой и правдой служил главному своему делу – поддержанию постоянной боевой готовности подчиненных подразделений во имя защиты своего Отечества.

Награжден орденами Красной Звезды и «За службу Родине в Вооруженных Силах СССР» 3-й степени, «За военные заслуги» и многими медалями.

По сей день он не теряет связи с РВСН. В настоящее время работает в ЦКБ тяжелого машиностроения. В нашей ветеранской жизни Виталий Семенович ведет активную работу, являясь членом Совета ветеранов.

Виталий Семенович хороший семьянин. У него два сына (оба полковники Вооруженных Сил РФ), двое внуков, внучка и правнук. Во всем и везде его опора и помощник жена – Вера Николаевна.

Сердечно поздравляем Вас, Виталий Семенович, с 70-летием. Желаем Вам и Вашим близким крепкого здоровья, счастья, удачи, благополучия и успехов во всех делах и начинаниях.

Председатель Совета ветаранов 23 БОН (Коломыйской дивизии) полковник в отставке Ю. ПРИПАДЧЕВ

С ЮБИЛЕЕМ, СТРАТЕГИЧЕСКИЕ РАКЕТЧИКИ!

Правление Одинцовского районного отделения Межрегиональной общественной организации инвалидов войны и военной службы России от имени ветеранов-ракетчиков организации поздравляет Командование, весь личный состав Ракетных войск стратегического назначения и ветеранов Ракетных войск с 50-летним юбилеем.

В канун великой даты – 65-летия Победы в Великой Отечественной войне 1941–1945 гг. – особо хочется поздравить ветеранов-ракетчиков – участников этой страшной войны. Их остается все меньше и меньше, но их подвиг во время войны и ратный труд на благо Ракетных войск стратегического назначения в послевоенное время трудно переоценить. Героическое время, героический труд, героические люди...

Всех вряд ли перечислишь сейчас, но назовем некоторых из них: Бабаков С.С., Борзунов В.Ф., Глуходедов А.Н., Ермаков И.Ф., Жандецкий В.В., Енбоян Т.Т., Новокшонов Г.С., Тимаков А.В., Промский И.Н., Чернявский В.В. и другие.

Многие из наших ветеранов уже не могут посещать мероприятия, проводимые в районе, но с большим интересом читают газету «Ветеран-ракетчик». Им приятно, когда на страницах газеты они прочитывают свои фамилии, осознавая, что их помнят и ценят их вклад в развитие РВСН. За это спасибо главному редактору газеты В.П. Плескачу, особенно за рубрики «Вспоминают лейтенанты», «Дела ветеранские» и о фронтовиках.

Хочется пожелать всем здоровья, твердости духа, удачи, успехов в службе на благо России и РВСН.

Председатель Правления организации Г.М. ДЕГТЯРЕВ

Они сражались за Родину

НАВСТРЕЧУ 65-й ГОДОВЩИНЕ ПОБЕДЫ СОВЕТСКОГО НАРОДА В ВЕЛИКОЙ ОТЕЧЕСТВЕННОЙ ВОЙНЕ 1941–1945 гг.

БОРЗУНОВ Валентин Федотович

22 ноября 2009 года участнику Великой Отечественной войны, ветерану военной службы и Ракетных войск стратегического назначения, юрисконсульту 127 спортивного клуба РВСН полковнику в отставке Борзунову Валентину Федотовичу исполнилось 85 лет.

Родился он в поселке Ново-Камелик Самарской области в семье крестьянина. После окончания в июне 1941 года средней школы год проработал учетчиком, заправщиком и трактористом в колхозе имени Второй пятилетки.

4 июня 1942 года призван на военную службу в 1-ю Московскую Краснознаменную военную авиационную школу связи, которую окончил с отличием в феврале 1943 года по специальности радиомеханика летных частей с присвоением воинского звания сержанта. Для прохождения военной службы направлен во вновь формируемый 397-й штурмовой авиационный полк (ст. Сита Хабаровского края) 10-й воздушной армии Дальневосточного фронта, где был назначен механиком радиоавиационной эскадрильи и нештатным старшиной эскадрильи. Эти обязанности он исполнял вплоть до поступления в 1947 году в Ленинградскую Краснознаменную военно-воздушную академию им. А.Ф. Можайского.

В июле 1944 года полк перебазирован в Подмосковье (г. Дмитров), откуда в составе вновь сформированной 182-й штурмовой авиационной дивизии убыл на 3-й Белорусский фронт, в составе которого принимал участие в боевых действиях по освобождению Литвы, в Восточно-Прусской стратегической операции, штурме цитадели германского милитаризма г. Кенигсберга и в овладении последним опорным пунктом обороны немцев на Земландском полуострове – городом и крепостью Пиллау – крупным портом и военно-морской базой на Балтийском море.

Старшина Борзунов В.Ф. за период боевых действий полка обеспечил надежной и бесперебойной радиосвязью около тысячи боевых самолето-вылетов, чем способствовал успешному выполнению боевых задач.

После окончания войны в июле 1947 года поступил на радиотехнический факультет ЛКВВА им. А.Ф. Можайского, однако окончить ее в связи с болезнью не удалось.

В октябре 1949 года старшине Борзунову В.Ф. присвоено первое офицерское звание – младшего техника-лейтенанта. После прекращения учебы он продолжал военную службу в той же академии на различных должностях в секретном отделе, 625-м отдельном учебном испытательном авиационном полку и в отделе кадров.

Несмотря на большую загруженность по службе, в 1958 году поступил и в 1962 году окончил с отличием вечерний машиностроительный факультет Ленинградского инженерно-экономического института по специальности «Экономика и организация машиностроительной промышленности» с присвоением квалификации инженера-экономиста.

В 1964 году с должности старшего помощника начальника отдела кадров ЛКВИА им. А.Ф. Можайского приказом Главнокомандующего Ракетными войсками переведен на должность старшего офицера 2-го отдела Управления кадров. В первые годы в этой должности был куратором трех военно-учебных заведений, а затем – Главного управления эксплуатации ракетного вооружения, Главного инженерного управления и Главного управления комплектования оборудованием и автоматикой Ракетных войск. В 1977 году выдвинут на должность заместителя начальника 2-го отдела, с которой в 1979 году был уволен в запас.

За период службы в Управлении кадров наряду с добросовестным и успешным исполнением должностных обязанностей принимал активное участие в общественной, партийной и научно-исследовательской работе. В течение ряда лет был партгрупоргом отдела и секретарем бюро первичной партийной организации Управления. Являлся членом авторского коллектива первого военно-исторического труда «Ракетные войска стратегического назначения».

В последние два года службы в качестве секретаря аттестационной комиссии Ракетных войск качественно и своевременно обеспечивал разработку методических указаний и других руководящих документов по планированию, организации и контролю за ходом аттестования офицерского состава войск, подготовку к заседаниям аттестационной комиссии необходимых справочных документов по руководящему составу.

Из 68 лет общей трудовой деятельности 37 лет Валентин Федотович Борзунов посвятил военной службе и 31 год – работе на гражданском поприще. В целом 55 лет отдано работе с военными кадрами и кадрами гражданского персонала, в том числе в ЛКВИА, УК РВСН, ГУК МО, и последние 17 лет – в 127 спортивном клубе. Будучи инспектором по кадрам и начальником отделения кадров и строевого, много труда и энергии вложил в комплектование клуба квалифицированным тренерским составом и перспективными спортсменами.

С марта 2008 года, исполняя должность юрисконсульта, оказывает практическую помощь командованию клуба в соблюдении законности в работе с кадрами, своевременном и полном обеспечении и реализации предусмотренных законодательством их социальных гарантий и прав.

За боевые действия в годы Великой Отечественной войны, за военную службу и трудовую деятельность в мирное время награжден орденом Отечественной войны II степени, двумя орденами Красной Звезды, орденом «За службу Родине в Вооруженных Силах» III степени, медалями «За боевые заслуги», «За взятие Кенигсберга» и многими другими медалями и знаками отличия Министерства обороны и общественных организаций, в том числе знаком «Почетный ветеран Подмосковья».

За активное участие в составе 397-го штурмового авиационного полка в боях по овладению в Восточной Пруссии городами Тильзит, Гумбиннен, Инстербург, Пиллау, Раушен и других имеет семь благодарностей от Верховного Главнокомандующего И. Сталина, а в мирное время за образцовое выполнение воинского долга и самоотверженное служение Отечеству – благодарность от Верховного Главнокомандующего Вооруженными Силами Российской Федерации В. Путина.

Все, кто служил и работал с Валентином Федотовичем, уважают и ценят его как высококвалифицированного профессионала, кадровика, чуткого и доброго человека, готового прийти на помощь в любую минуту. Высокая ответственность за порученное дело, исключительное трудолюбие, порядочность, доскональное знание своего дела – вот главные качества В.Ф. Борзунова. По всем вопросам он имеет свое мнение и на любом уровне отстаивает его твердо, уверенно и обоснованно. Абсолютно заслуженно он пользуется глубоким уважением сослуживцев и является непререкаемым авторитетом.

Валентин Федотович и сейчас, в свои 85 лет, остается в армейском строю и является достойным примером для подражания.

Примите, дорогой Валентин Федотович, в день славного юбилея самые искренние поздравления и добрые пожелания здоровья, счастья, благополучия и трудоспособности на долгие годы.

Командование и совет ветеранов Управления кадров РВСН

В СМОЛЕНСКОЙ ОРГАНИЗАЦИИ ВЕТЕРАНОВ РВСН

С большим удовлетворением сообщаем Командованию Ракетных войск стратегического назначения, Союзу ветеранов-ракетчиков, что 23.09.2009 г. в г. Смоленске состоялось торжественное открытие мемориальной доски, увековечивающей память первого командующего Смоленской РА РВСН, начальника Смоленского гарнизона в 1955–1972 гг., участника Великой Отечественной войны генерал-полковника Добыша Федора Ивановича.

Перед домом 6/25 по улице Пржевальского, где жил Федор Иванович, собрались ветераны-ракетчики, ветераны 46 ВА Дальней авиации, представители администрации г. Смоленска и других общественных организаций.

Здесь же почетный караул Смоленского гарнизона, военный оркестр и подразделение воспитанников Смоленского фельдмаршала Кутузова кадетского корпуса.

Присутствуют прибывшие из Москвы по приглашению главы города почетные гости РВСН генерал-полковник Николай Никифорович Котловцев, генерал-лейтенант Игорь Иванович Куриной, генерал-майор Николай Тимофеевич Таловеров.

Открыл торжественное мероприятие глава г. Смоленска Качановский Эдуард Алексеевич, сам проходивший срочную военную службу в Поставской рд. Он отметил огромную роль ветеранов Великой Отечественной войны в поддержании славных традиций защитников Отечества, неразрывную историческую связь всех поколений отстоявших свободу и независимость нашей Родины.

Затем выступил тепло встреченный командующий РА, начальник Смоленского гарнизона в 1981–1985 гг. генерал-полковник Н.Н. Котловцев. Он рассказал о большом личном вкладе Ф.И. Добыша в создание, становление и развитие армии, о тех задачах огромной государственной важности, которые приходилось решать стратегическим ракетчикам во все годы.

Далее выступил бывший член военного совета РА генерал-лейтенант И.И. Куриной. Он отметил большую роль Ф.И. Добыша в воспитании ракетчиков армии как активных защитников Родины, рассказал об общественно-политической работе, которую проводил Ф.И. Добыш, будучи многие годы членом президиума Смоленского обкома КПСС, участником партийных съездов КПСС.

О простоте отношений с подчиненными, общительности, заботах о материально-бытовом обеспечении ракетчиков и членов их семей, которые проявлял командующий Ф.И. Добыш, рассказал в своем выступлении генерал-майор Н.Т. Таловеров.

Затем выступил председатель Смоленской общественной организации ветеранов (пенсионеров) войны, труда, Вооруженных Сил и правоохранительных органов, бывший член военного совета 46 ВА ДА генерал-майор в отставке В.В. Вовченко. Он отметил большое воспитательное значение, которое имеет открытие мемориальной доски Ф.И. Добышу, для всех жителей города и особенно молодого поколения.

Глава г. Смоленска Э.А. Качановский, ветеран 46 ВА ДА, заслуженный военный летчик СССР генерал-лейтенант авиации в отставке И.И. Гончаренко и ветеран-ракетчик полковник в отставке А.Д. Тарантин снимают покрывало с мемориальной доски.

Звучит Государственный Гимн Российской Федерации.

Завершает мероприятие торжественное прохождение почетного караула и военного оркестра.

Мероприятие по открытию мемориальной доски Ф.И. Добышу было показано по Смоленскому телевидению и освещено в местных газетах и журнале «Смоленск».

На следующий день почетные гости были приняты губернатором Смоленской области С.В. Антуфьевым и председателем Смоленской областной Думы А.И. Мишнёвым.

Н.Н. Котловцев вручил руководителям Смоленской области знаки отличия Министерства обороны Российской Федерации «Главный маршал артиллерии Неделин» за весомый вклад в становление и развитие РВСН и укрепление обороноспособности страны.

В тот же день состоялась встреча генерал-полковника Н.Н. Котловцева и прибывших с ним товарищей с ветеранами-ракетчиками г. Смоленска. Встреча прошла в исключительно теплой и дружеской обстановке. На встрече Н.Н. Котловцев вручил группе ветеранов грамоты от Союза ветеранов-ракетчиков.

25 сентября в здании администрации глава г. Смоленска Э.А. Качановский и председатель Смоленского городского Совета С.А. Лебедев устроили прием в честь прибывших на торжества делегаций.

Со словами приветствия выступил генерал-полковник Н.Н. Котловцев. Он тепло поздравил руководство города, всех жителей и гостей с знаменательными датами, особо подчеркнул роль Смоленска как ключа-города, города-щита нашей столицы – Москвы – от всех иноземных захватчиков, рвущихся к ней с Запада. Отметил также вклад Смоленской РА, управление которой в течение 30 лет (с 1960 по 1990 гг.) было в Смоленске, в обеспечение безопасности нашей Родины на северо-западном воздушно-космическом направлении.

Председатель Центрального совета ветеранов космических войск И.И. Куриной в своем приветствии отметил, что Смоленщина и космос – понятия исторически неразрывные. Он вручил Э.А. Качановскому и С.А. Лебедеву знаки отличия Космических войск «Ради жизни на земле».

В ответ глава города поблагодарил делегацию РВСН и Союза ветеранов-ракетчиков и заверил, что забота о ветеранах, поддержка их деятельности и далее будут одним из важнейших направлений в руководстве г. Смоленска.

Затем все присутствующие направились в Сквер памяти героев на митинг и возложение венков к Вечному огню.

У здания гостиницы «Смоленск» состоялось красочное представление водружения Красного Знамени – освобождения города от фашистов, как это было 25 сентября 1943 года. Перед многочисленными гостями и жителями Смоленска выступили участники Великой Отечественной войны, защищавшие Смоленщину в 1941 г. и освобождавшие ее в 1943 г. Центральная площадь перед гостиницей «Смоленск» была переименована в Площадь Победы.

В тот же день в здании Смоленского государственного театра им. А.С. Грибоедова состоялся большой праздничный концерт. Вечером руководство области и города устроило торжественный прием в честь делегаций, прибывших в Смоленск на празднование 1146-летия города и 66-й годовщины освобождения его от немецко-фашистских захватчиков.

Во всех юбилейных мероприятиях ветераны-ракетчики г. Смоленска принимали самое активное участие.

Председатель совета ветеранов полковник Б.Д. МИРОНОВ

ДИВИЗИИ ЖИВУТ – ПОТОМУ ЧТО МЫ О НИХ ПОМНИМ!

Харбинская ракетная дивизия

Свое историческое начало соединение берет со времен Великой Отечественной войны, когда в августе 1941 года в г. Краснодоне была сформирована 300-я стрелковая дивизия, направленная в состав 38-й армии Юго-Западного фронта.

Ракетная история соединения начала вестись от 119-й ракетной бригады, сформированной в период с 19 июля по 1 декабря 1960 года на основании директив МО № орг/59003 от 25.05.1960 года и ГК РВСН № 866414 от 4.06.1960 года на базе 116-й артиллерийской бригады, частей 49-й танковой дивизии, 98-й и 36-й школ механиков ВВС. Ракетная бригада имела в своем составе четыре ракетных полка. На основании директивы МО № орг/9/59215 от 5.04. 1961 года управление 119 рбр 29 мая 1961 года переформировано в ракетную Харбинскую дивизию с местом дислокации в пос. Дровяная Читинской области. Командиром дивизии назначается полковник Тюрин И.Г.

И.Г. Тюрин

В 1961–1965 годах был осуществлен выбор позиционных районов ракетных полков, проведены инженерно-технические и гидрогеологические изыскания. К концу 1961 года в ходе работы комплексных экспедиций в позиционном районе дивизии были определены места посадки основных объектов. Строительство боевых ракетных комплексов Р-16У было начато в 1962 году и завершено в 1965 году.

Одновременно с выбором позиционного района шла плановая переподготовка офицерских кадров по необходимым воинским специальностям, так как основная масса их прибыла из других видов и родов войск, около половины были выпускники военных училищ 1960 года. Подготовка личного состава осуществлялась как в соединении, при непосредственном участии в монтажно-испытательных работах приемки и освоения БРК в ходе комплексных занятий перед постановкой полка на боевое дежурство, так и в учебном центре отдельного ракетного корпуса, в состав которого вошла дивизия, а также на Государственном центральном полигоне. К боевому дежурству допускались только боевые расчеты и подразделения, получившие на проверке комиссией Главнокомандующего РВСН по специальной подготовке оценку не ниже «хорошо».

Основные усилия управления дивизии и воинских частей в 1963–1965 годах были направлены на обеспечение заступления ракетных полков на боевое дежурство в установленные Главнокомандующим РВСН сроки. Первыми в корпусе заступили на боевое дежурство с 5 марта 1963 года 1 рдн (командир полка полковник Ермошкин В.И., командир дивизиона майор Макарычев В.А.), 1 сббр ртб, управление дивизии с частями обеспечения.

В 1966–1972 годах дивизия решала грандиозную задачу по развертыванию второго поколения ракетных комплексов с одиночными стартами (ОС). В июле 1967 года ракетный комплекс ОС (УР-100) был принят на вооружение. Серьезной проверкой надежности новых БРК ОС явилось проведение учебно-боевых пусков из позиционных районов полков. Впервые в РВСН такой пуск был проведен пусковой установкой полка, где командиром был полковник Аллянов В.А., в июне 1967 года в ходе учений, проводимых Министром обороны. В 1967 году на базе дивизии в соответствии с директивой Главнокомандующего РВСН был сформирован отдельный ракетный полк, вооруженный ракетами оперативно-тактического назначения (Р-900) (командир полка полковник Лебедев Н.И.). Полк заступил на боевое дежурство 25 июля 1967 года, провел на полигоне (Капустин Яр) два учебно-боевых пуска с оценкой «отлично» и 25 марта 1968 года был передан в состав ЗабВО.

В 1976–1977 годах в связи с истечением гарантийного срока эксплуатации снимаются с боевого дежурства ракетные полки Р-16У. Одновременно на их базе и на базе вновь созданных формируются 5 ракетных полков РСД-10.

В 1983–1984 годах по программе СПРН «Дуга-2» под Читой были проведены 16 пусков ракет с комплексов РСД «Пионер» на «отлично». Всего с 1967 по 1988 год из позиционного района дивизии было проведено 98 учебно-боевых пусков. Все пуски проводились в разное время года, в различных по сложности метеоусловиях, из всех установленных степеней боевой готовности, как одиночные, так и залповые до трех ракет, в том числе расчетами автономного пуска.

С учетом сложившейся военно-политической обстановки на Востоке страны был проведен ряд крупномасштабных учений. Среди них особое место занимает стратегическое учение «Восток-81» под руководством Министра обороны СССР Устинова Д.Ф. К учению привлекались войска СибВО, ЗабВО, ДВО, Тихоокеанский флот и Читинская РА. Из войск Читинской РА основная тяжесть учений легла на Харбинскую дивизию, где осуществлялся марш ракетного полка на большое расстояние с форсированием водных преград (река Ингода). Проведен впервые в Ракетных войсках пуск ракеты РСД-10 из позиционного района дивизии (командир полка полковник Антонов А.В.).

В конце 80-х и начале 90-х годов были подписаны Договоры о ликвидации ракет средней и меньшей дальности (1987 г.), а затем договоры между СССР (Россией) и США об ограничении и сокращении стратегических наступательных вооружений, получивших название СНВ-1 (1991 г.) и СНВ-2 (1993 г.). Частям дивизии пришлось принимать непосредственное участие в выполнении мероприятий, определенных данными договорами. В 1988 году снимаются с боевого дежурства ракетные полки РСД-10. С августа по ноябрь 1988 года в присутствии американских экспертов была проведена ликвидация ракет РСД-10 методом пуска. Ракетные полки были частично расформированы, частично передислоцированы в другие дивизии.

В 1991–1994 годах в соответствии с Договором о сокращении стратегических наступательных вооружений осуществляются мероприятия по снятию с боевого дежурства и ликвидации ракетных полков ОС (УР-100К). В 1994 году Харбинская дивизия переформируется из ракетной дивизии ОС в дивизию СПУ, оснащенную ракетным комплексом «Тополь». В 1994–1995 годах на боевое дежурство заступили два ракетных полка.

В последующие годы, несмотря на финансово-экономические трудности, части дивизии продолжали бдительно нести боевое дежурство и поддерживать высокую боевую готовность. С учетом резкого обострения внутриполитической обстановки на Северном Кавказе и возрастания угрозы террористических актов со стороны чеченских бандформирований и экстремистских группировок были приняты дополнительные меры по усилению охраны и обороны объектов с ядерным оружием. К чести личного состава дивизии все поставленные задачи успешно выполнены. От командующего Читинской ракетной армией дивизии был вручен вымпел «Лучшее соединение».

В 2001–2002 годах в соответствии с планом реформирования РВСН в частях дивизии был проведен комплекс организационно-штатных и ликвидационных мероприятий. В ходе них полностью расформированы управление дивизии и части, входившие в ее состав.

Таким образом, 2002 год явился завершающим в истории прославленной Харбинской ракетной дивизии в современном ее качестве, которая всегда занимала достойное место в РВСН и являлась их форпостом на Востоке.

Преподаватель кафедры № 5 ВА РВСН,
секретарь Совета ветеранов Харбинской рд
подполковник Серебряков К.Г.

Запорожская Краснознаменная орденов Суворова и Кутузова 2-й степени рд

Ветеранская организация Запорожской Краснознаменной орденов Суворова и Кутузова 2-й степени ракетной дивизии (г. Хмельницкий) была создана в 1975 г. по инициативе ее командира генерал-майора Егорова В.Ф. (впоследствии командующий Читинской армией, генерал-лейтенант), предложившего создать ветеранскую организацию участников Великой Отечественной войны 7-й артиллерийской дивизии прорыва (адп) РВГК, правопреемницей которой стала ракетная дивизия.

После активного поиска ветеранов дивизии по всему Советскому Союзу при непосредственном участии фронтовиков подполковника Э.С. Фербера и его супруги, майора Н.М. Фимина, решения всех организационных вопросов при личном участии уже нового командира дивизии генерал-майора В.В. Архипова 22 июня 1978 г., собравшись в Хмельницком, ветераны избрали бюро (председатель – полковник в отставке Доброхотов М.Н., заместитель – Герой Советского Союза Абросимов И.А.). В ноябре того же года на большой встрече ветеранов дивизии был избран Совет в количестве 17 человек. В его состав вошли представители всех бригад 7-й адп, а также представитель от личного состава дивизии.

Первыми председателями Совета ветеранов были Жидков Л.З. и Герой Советского Союза Кулешов А.А., затем полковник в отставке Шатохин А.Ф. – человек-легенда Хмельницкой дивизии (командир полка, который первым в дивизии заступил на боевое дежурство). На учете в организации ветеранов дивизии в 80-е годы насчитывалось до 600 человек.

Актив ветеранов рд (г. Хмельницкий)

До 1990 г. ветеранами дивизии была проделана большая работа по военно-патриотическому воспитанию молодежи, личного состава подразделений и частей гарнизона г. Хмельницкого, пропаганде славных боевых традиций трижды орденоносной дивизии, оказанию всяческой помощи ветеранам и своим боевым товарищам. Были подготовлены и изданы книги: «Боевой путь 7-й адп РВГК в архивах и документах. 1942–1945», «По танкам – огонь», «Победа сама не приходит». Проведена не одна встреча ветеранов с выездом по местам боевой славы и пройденному пути дивизией (фронтовыми дорогами пройдено 15890 км от берегов Волги и г. Сталинграда до г. Грац, Восточная Австрия, из них с боями – 4450 км), был создан музей боевой славы дивизии – головной методический центр по истории дивизии, разработан и утвержден знак «Ветеран 7-й Запорожской дивизии», который вручался не только фронтовикам, но и отличившимся офицерам и прапорщикам, прослужившим в дивизии не менее 5 лет. Через залы музея дивизии за время его существования прошли свыше 80 тыс. человек – военнослужащие, школьники, жители микрорайона Раково, представители руководящего состава, Генерального штаба ВС СССР и РВСН. Праздник Великой Победы советского народа в Великой Отечественной войне с участием ветеранов, командования и личного состава дивизии всегда был одним из самых светлых и зрелищных в жизни ракетной дивизии и жителей военного городка Раково.

После распада Советского Союза ветеранской организации пришлось работать в новых условиях (к 1 декабря 1999 г. ракетная Запорожская Краснознаменная орденов Суворова и Кутузова 2-й степени дивизия, находящаяся в то время в составе Вооруженных Сил Украины, была расформирована). Председателю Совета ветеранов дивизии подполковнику в отставке Кириллову В.Л. в это сложное время удалось сохранить ядро организации в количестве 49 человек, состоявшее в основном из ветеранов-фронтовиков 7-й адп РВГК. Ветеранская организация дивизии ни на день не прекращала свою работу, и в эти годы, в 1994 г., к 50-летию освобождения Украины от немецко-фашистских оккупантов была издана книга о боевом пути и мужестве солдат-артиллеристов дивизии в Великой Отечественной войне «От Сталинграда до Восточной Австрии».

По инициативе ветеранов-фронтовиков дивизии, а также ветеранов-ракетчиков, служивших в ней в мирное время, при активной поддержке последнего командира дивизии советского времени генерал-майора Р.Б. Каримова Боевое Знамя 7-й адп РВГК, ее ордена, а также номер ракетной дивизии были сохранены и переданы по преемственности ракетной бригаде Сухопутных войск ВС Украины (командир – полковник Карга В.Б., до этого командир ракетного полка).

Да, не стало ракетной дивизии, но история славного соединения на этом не закончилась, а активно продолжается в работе ветеранской организации нового состава.

В 2007 г., исходя из непростой общественно-политической обстановки в Украине и необходимости сохранения и пропаганды славных традиций артиллеристов и воинов-ракетчиков дивизии в годы Великой Отечественной войны и в послевоенное время, работа ветеранской организации была заметно активизирована. Инициативной группой офицеров, ветеранов-ракетчиков дивизии было принято решение о создании общественной организации «Хмельницкая областная общественная организация ветеранов ракетной дивизии». В составе инициативной группы были Ачкасов Ю.В., Борзаков П.А., Жарченков Н.Т., Кондрашов А.И., Леонтьев А.В., Манжос А.Н., Матвеев В.П., Мищенко А.В., Петухов Г.С., Прусаков Ю.А., Черныш В.П., Шевяков В.С., Шуляковский А.В. и др.

Была активизирована работа по привлечению в ветеранскую организацию офицеров и прапорщиков дивизии, что привело к увеличению ее численного состава за 2 года с 49 до 432 человек на сегодняшний день. Состав организации значительно помолодел, и качественно, в лучшую сторону, изменился состав ее актива. С сентября 2007 г. организацию возглавил полковник в отставке Леонтьев А.В. (ветеран РВСН, много лет возглавлял один из лучших ракетных полков дивизии), пользующийся заслуженным авторитетом и уважением среди ветеранов дивизии и других общественных ветеранских организаций города.

Сегодня, в это непростое для народа Украины время, наряду с традиционными направлениями и формами работы, повышенное внимание организация уделяет содействию социальной, моральной и материальной поддержке ветеранов, инвалидов, вдов военнослужащих, защите их прав и интересов, организации досуга, участия в проведении праздничных мероприятий. Одним из важнейших направлений в работе ветеранской организации является военно-патриотическое воспитание молодежи через доведение исторической правды, борьба против шовинизма и национализма для укрепления межнациональной и социальной гармонии в регионе и республике.

В нынешний актив организации ветеранов дивизии входят и активно трудятся Авдеев А.Ф., Бисиркина А.М., Борзаков П.А., Карга В.Б., Мазий Н.М., Матвеев В.П., Петров В.М., Софошкина Т.А., Трач И.В., Харламов Н.Т., Шляховой В.П. Примером офицерской чести и достоинства являются ветераны-ракетчики Манжос А.Н. и Шевяков В.С., которые неоценимо много уже сделали для сохранения памяти о родной дивизии, ее истории и людях, не жалея своего времени, здоровья, на одном энтузиазме, а порой и вопреки пассивным настроениям некоторых ветеранов.

Актив ветеранской организации микрорайона Раково

Установлено тесное взаимодействие с организацией ветеранов микрорайона Раково, входящей в структуру ветеранских организаций города и Украины, актив которой также состоит в основном из ветеранов ракетной дивизии. Председателем Совета ветеранов микрорайона Раково является полковник в отставке Плешко И.Г. – бывший заместитель командира дивизии по тылу (активисты Бабичев С.П., Гальченко Л.Н., Гук Е.В., Кадашов А.Н., Левкович А.Е., Романчук М.С., Охрименко Е.С., Сенченко А.Я., Смирнов В.Н., Черныш Т.В.). Налажена связь с всеукраинской общественной организацией Союза советских офицеров, отделение которой возглавляет полковник в отставке Бабичев С.П.

Действенную помощь нашей ветеранской организации дивизии в методическом, информационном и организационном плане оказывают генералы Каримов Р.Б. и Безруков В.Г., ветераны дивизии, ныне проживающие в Москве. Газета «Ветеран-ракетчик» и новые издания об истории РВСН на протяжении нескольких лет стабильно поступают в Хмельницкий благодаря их помощи. Мы реально ощущаем заботу и внимание к нашей организации со стороны Московской городской организации ветеранов РВСН (генерал-майор в отставке Ососков В.П.) и Международной общественной организации «Ветераны РВСН» (генерал-полковник в отставке Муравьев В.А.).

С помощью ветеранов нашей дивизии, в условиях отсутствия финансирования, полностью восстановлен музей дивизии на территории ракетной бригады Сухопутных войск Украины, создан фильм «Неоконченный полет», завершается работа над историко-биографическим очерком нашей дивизии, в микрорайоне Раково планируется установка мемориальной доски в память о дивизии и ее людях.

Несмотря на различные политические, финансово-экономические и другие обстоятельства и трудности, память о прославленной ракетной Запорожской Краснознаменной орденов Суворова и Кутузова 2-й степени дивизии жива, дорога и сохраняется в сердцах многих тысяч артиллеристов и ракетчиков, служивших в ее рядах и отдавших служению Родине свои лучшие годы.

Накануне славного юбилея – 50-летия Ракетных войск стратегического назначения с благодарностью и теплотой вспоминаем и шлем свои поздравления всем ныне здравствующим командирам дивизии – генералам Архипову В.В., Алташину И.И., Пронину Г.И., Каримову Р.Б., а также всем ветеранам, проживающим в России и ближнем зарубежье, и тем, кто достойно продолжает нелегкую, но почетную службу в РВСН России в наши дни.

Желаем доброго здоровья, счастья и благополучия, дорогие боевые друзья-ракетчики! Сердечно поздравляем всех с 50-летием образования РВСН!

Заместитель председателя Совета ветеранов
ракетной дивизии
подполковник в отставке Черныш В.П.
(г. Хмельницкий, Украина)

О ДРУЗЬЯХ, ТОВАРИЩАХ...

О ТРЕХ КУРСКИХ ПАРНЯХ

Накануне 50-летия РВСН хотелось бы вспомнить и свою историю жизни, а именно те 30 лет, что были посвящены Ракетным войскам стратегического назначения, своих товарищей и сослуживцев. Хорошо помнится лето 1968 года, когда мы, трое курских парней – Виктор Разиньков, Олег Птицын и Виктор Славгородский – в составе группы из 15 человек отправились сдавать вступительные экзамены в Харьковское высшее-военное командно-инженерное училище. На вокзале выяснилось, что провожавшие нас родители хорошо знакомы друг с другом: отцы – фронтовики, мой и Птицына Олега знакомы по работе, а матери Олега и Виктора Славгородского вместе учились в медицинском училище. Так возникло наше содружество, верность которому мы пронесли через многие годы. Успешно сдав вступительные экзамены в окутанное завесой тайны училище Ракетных войск, мы принялись осваивать азы военной науки, соревнуясь друг с другом. В казарме наши койки располагались рядом, так же, как и койки еще двоих курсантов – Валерия Бугаенко и Станислава Скрыпника, с которыми судьба свела позже. Будучи на высоких воинских должностях, они сохранили верность курсантскому братству и никогда не отказывали в помощи.

1970 год. Слева направо: Птицын О.В., Разиньков В.В., Славгородский В.Г.

На 4-м – 5-м курсах мы, куряне, жили в общежитии на ул. Динамовской, 3а в комнате № 301, которую в шутку называли «штабной», поскольку к тому времени все трое стали сержантами, командирами отделений, а Виктор Славгородский был старшиной курса. Быстро пролетели замечательные годы учебы. Выпускные экзамены, защита дипломов, выпускной вечер и множество свадеб вчерашних курсантов, нашедших своих спутниц жизни в Харькове. Новенькая офицерская форма, лейтенантские погоны и распределение в войска. Мои друзья получили направление в учебный центр г. Мышанка, а я направился в Краснознаменную Ужурскую дивизию, что на юге Красноярского края. Именно там проходило мое становление как офицера. С благодарностью вспоминаю прекрасный офицерский коллектив, в который я попал после училища, и замечательного человека, своего первого командира, ставшего наставником на долгие годы, Николая Александровича Морозова, который многому научил меня, в том числе главному, на мой взгляд, – уважительному отношению к подчиненным.

Так судьба и воля военного руководства развели нас по городам и весям тогда еще Советского Союза. Но когда мы оказывались в Курске, считали своим долгом посетить родителей товарищей (особенно мы с Олегом Птицыным). Снова наши дороги сошлись в Москве в 80-х годах. Не найдя себе применения в качестве инженера-энергетика и поддавшись на уговоры руководства я, служа в Сибири, перешел на комсомольскую, а затем на партийную и воспитательную работу. В олимпийском 1980 году я поступил в Военно-политическую академию, где обучался до 1983 года. В эти же годы в Военной академии Ракетных войск учились сначала Виктор Славгородский, а с 1982 года и Олег Птицын. Годы учебы в академии запомнились не только прекрасной военной и политической подготовкой, но и замечательной возможностью приобщиться к огромному культурному потенциалу нашей столицы. За это время удалось побывать во многих московских театрах, на выставках таких замечательных художников, как Александр Шилов, и даже в его мастерской, в студии военных художников имени Грекова, в мастерской скульптора Першудчева. В стенах академии довелось встретиться с великолепными артистами – Натальей Фатеевой, Евгением Вестником и многими другими. В эти же годы в академии обучались наш прославленный хоккеист Владислав Третьяк и космонавт Петр Климук.

По окончании академии Виктор Славгородский получил назначение в Серпуховское военное училище, Птицын Олег в Краснодарское училище. Меня же после учебы направили служить на космодром Плесецк в испытательную часть.

О космодроме и городе ракетчиков Мирном можно рассказывать много и долго. Возникший в глубине архангельской тайги в 1957 году, в течение 50 лет строился, рос, и хорошел город Мирный и развивался первый российский космодром, главной ценностью которого были, есть и остаются замечательные люди, посвятившие свою жизнь важному и нужному делу – служению Родине, защите своего Отечества. Беззаветно преданные своему делу инженеры и техники, рабочие и служащие, Испытатели с большой буквы, давшие путевку в жизнь не одному ракетному комплексу, внесли весомый вклад в дело укрепления обороноспособности страны и оснащения Ракетных войск новыми перспективными комплексами. Из пятнадцати лет службы на космодроме двенадцать я прослужил в испытательном управлении, инженеры-испытатели которого научили летать ракеты боевого железнодорожного комплекса (БЖРК) и комплекса «Тополь-М» стационарного базирования. Я мог бы долго и с упоением рассказывать о многих замечательных людях, эрудированных, компетентных, в совершенстве знающих свое дело, скромных и порой застенчивых офицерах, с которыми мне довелось служить на космодроме, таких, как Леонид Иванович Долинов, Николай Викторович Пироженко, Виталий Иванович Селиверстов, Виктор Иосифович Казак, Вячеслав Ксенофонтович Холявкин, Валерий Владимирович Софронов, и многих других. По роду своей деятельности мне приходилось это делать не раз, пропагандируя их опыт работы по мирнинскому радио и в местной печати. Но поскольку речь сегодня идет о ракетчиках-курянах, скажу об одном своем земляке, Юрии Семеновиче Филатове, с которым мне посчастливилось вместе служить. Собственно, пути наши пересеклись еще в Харьковском училище, которое Юрий Семенович закончил годом раньше. Все, кто учился в эти годы в ХВВКИУ, хорошо помнят популярный в училище и за его пределами вокально-инструментальный ансамбль «Барды», солистом которого был голосистый курсант Юра Филатов. Этот замечательный голос мы с удовольствием слушали на различных мероприятиях. Будучи в звании полковника и в должности начальника отдела испытания систем связи, Юрий Семенович не стеснялся выступать в роли запевалы офицерского коллектива нашего испытательного управления на различных строевых смотрах. Он был не только местным бардом но и, как говорится, душой воинского коллектива. Высококлассный специалист, большой знаток своего дела, позже полковник, Филатов Ю.С. перевелся на вышестоящую должность в Подмосковье, в Главное управление комплектования Ракетных войск, где и обосновался после увольнения в запас.

Особенность службы офицеров-ракетчиков такова, что можно за всю многолетнюю службу, неся боевое дежурство на командном пункте ракетного полка, что и мне довелось делать в лейтенантские годы, выполняя различные задачи по обеспечению основного вида деятельности Ракетных войск – боевого дежурства, ни разу не увидеть межконтинентальную боевую ракету в полете. Служба на космодроме дает уникальную возможность зримо увидеть плоды воинского труда ракетчиков. За 15 лет службы на космодроме мне довелось многократно наблюдать испытательные и учебно-боевые пуски межконтинентальных баллистических ракет, а также запуски космических аппаратов, осуществляемые расчетами Космических войск. Зрелище это незабываемо и всегда вызывает внутренний восторг и большую гордость за свою страну и ее Вооруженные Силы, за то значимое и нужное дело, к которому причастен, которому служишь. Я глубоко убежден, что каждый, кому довелось жить, служить и работать в городе Мирном и на космодроме Плесецк, навсегда оставил в своем сердце частицу его замечательной ауры, уникальной природы и красоты, незабываемой прелести его белых ночей.

В 1998 году наше испытательное управление претерпело организационно-штатные изменения, произошло его укрупнение. В результате этих преобразований часть должностей была сокращена, в том числе и моя. Так я стал пенсионером Министерства обороны. На склоне лет сильно потянуло на свою «малую» Родину в г. Курск, куда я и перебрался в середине 1999 года. Хотелось быть поближе к сестрам, маме, друзьям детства. В таком возрасте заводить новых друзей сложно, а поддержка и помощь порой бывают так необходимы. В этом же году был уволен в запас и Птицын Олег, который тоже переехал жить в г. Курск. Так мы, два полковника запаса, снова встретились на своей исторической Родине. За время службы в Краснодарском училище Птицын О.В. защитил кандидатскую диссертацию, был награжден орденом «За службу Родине в ВС СССР» 3-й степени. При встречах мы с удовольствием вспоминали свою курсантскую юность и офицерскую службу. К сожалению, через несколько лет Олег Владимирович переехал жить в г. Краснодар, а с Виктором Славгородским после Москвы контакт был утерян совсем.

Члены Курской общественной организации «Союз ветеранов-ракетчиков» возлагают венки к мемориалу. 9 мая 2008 г. Слева направо: Комиссаров В., Найденов Д., Чуминев В., Сапин Б., Екимов В., Смирнов В., Печеных А., Дагаев В., Кутуров А., Гончаров

Годы службы в РВСН не могли не оставить глубокий след в жизни каждого из нас. Осталась потребность общения, встреч, воспоминаний. Так возникла Курская региональная общественная организация – структурное подразделение Межрегиональной общественной организации «Союз ветеранов-ракетчиков», возглавляемый Смирновым Вячеславом Васильевичем. На базе созданного в Курске энтузиастом Иваном Леонидовичем Деревянченко музея космонавтики и Ракетных войск мы встречаемся со школьниками, ветеранами войны, жителями г. Курска. Во время этих встреч, а также выступая по местному радио и телевидению, рассказываем о традициях, оснащении Ракетных войск стратегического назначения, их истории и перспективах, отмечаем наши военные праздники, иногда проводим совместный досуг. Если 3–4 года назад наша организация насчитывала 5–6 человек, то сейчас она насчитывает более 50 человек в самом Курске, более 40 ветеранов проживают в районном городе Железногорске. Есть ветераны-ракетчики и в других городах Курской области. Например, несколько человек проживают в г. Тим, в том числе и патриарх наших войск Иван Петрович Болотников, благодаря подвижнической и преподавательской деятельности которого пошли учиться в военные училища и стали офицерами-ракетчиками более ста человек.

В заключение хочется от всей души поздравить земляков-ракетчиков, всех, с кем довелось вместе служить в Ракетных войсках стратегического назначения, с 50-летием славных РВСН и пожелать им здоровья, благополучия и активного долголетия.

Полковник запаса РАЗИНЬКОВ В.В., г. Курск

МОРЕНКО Анатолию Федоровичу — 70 лет

Анатолий Федорович родился 17 декабря 1939 года в деревне Троицкое Воронежской области. Там же окончил среднюю школу и в 1959 году был призван в ряды СА в г. Выборг Ленинградской области. Служил техником-механиком спецавиационного отряда по самолету Ту-116.

В 1960 году был направлен в Тюменскую школу сержантов РВСН, где и принял решение поступать в военное училище.

В 1961 году Анатолий Федорович поступил в Саратовское высшее военное командно-техническое училище Ракетных войск, которое окончил с отличием в 1964 году и был направлен на северный полигон (Плесецк) на должность начальника расчета прицеливания.

В 1970 году капитан Моренко А.Ф. переводится на должность курсового офицера в Серпуховское ВВКИУ РВ им. Ленинского комсомола, а в 1973 году назначается начальником курса на втором факультете СВВКИУ РВ.

Очень важно, чтобы будущие офицеры начинали свой армейский путь имея перед собой пример для подражания – такого офицера, как Анатолий Федорович, – умного, подтянутого, чуткого, прекрасного педагога и великолепного спортсмена.

В 1974 году Моренко А.Ф. переводится в Главный штаб РВСН на должность заместителя начальника отдела Оперативного управления, а в 1976 году возглавляет отдел Оперативного управления.

С 1980 года Анатолий Федорович переходит служить на ЦКП РВСН, а в 1985 году он с отличием заканчивает ВА имени Ф.Э. Дзержинского.

Завершил свою службу он в 1990 году подполковником – старшим офицером оперативного направления.

У Анатолия Федоровича есть внучка и два внука. Он полон сил, энергии и жизнелюбия, ему завидуют даже молодые и берут с него пример.

Уважаемый Анатолий Федорович! Поздравляем Вас с юбилеем – 70-летием! Желаем Вам здоровья, радости, успехов во всем и долголетия.

Старший офицер отдела планирования и контроля ЦКП РВСН подполковник ГАНУЩАК А.М.

В ЕДИНОМ СТРОЮ

К 50-летию РВСН

В музее Московского Дома ветеранов наряду с другими «ракетными» экспонатами хранится «Военный энциклопедический словарь Ракетных войск стратегического назначения», посвященный 40-летию РВСН, с дарственной надписью основателя и первого председателя Союза ветеранов-ракетчиков генерала армии Юрия Алексеевича Яшина и подписями 36 ветеранов-ракетчиков (в основном фронтовиков), побывавших в тот юбилейный год (и не первый раз)... «в гостях у Московского Дома ветеранов...»

В кавычки вышесказанные слова взяты далеко не случайно. Дело в том, что зимой 1997 года большая группа ветеранов РВСН, возглавляемая Юрием Алексеевичем, посетила наш Дом, внимательно ознакомилась с его опытом работы и многое взяла себе на вооружение... Но стратеги есть стратеги. Просто визитом дело не ограничилось. По инициативе двоих незабвенных фронтовиков, полковников Геннадия Емельяновича Шагуна и Виктора Ивановича Переймы, вышел в свет специальный выпуск Информационного вестника Совета Союза ветеранов-ракетчиков под общим заголовком «Ветераны-ракетчики в гостях у Московского Дома ветеранов». Весь вестник состоял по существу из сгустка опыта работы Дома на благо ветеранов. Вчитываешься в его строки и понимаешь, что это был своеобразный пролог будущей литературы о нашем Доме.

С ветеранской организацией РВСН (ныне – Межрегиональная общественная организация «Союз ветеранов Ракетных войск стратегического назначения») Московский Дом ветеранов взаимодействует с 1993 года.

Коллектив Дома офицеров оказал определенную помощь во время создания и становления региональной общественной организации «Московская городская организация ветеранов Ракетных войск стратегического назначения» (руководитель – генерал-майор В.П. Ососков). Опыт Московского Дома ветеранов в определенной степени использован и при создании Социального центра для ветеранов РВСН. Идет активная работа по восстановлению важного события в истории РВСН – первого выпуска (сентябрь–ноябрь 1959 г.) офицеров-ракетчиков в одном из военно-учебных заведений.

Продолжается наше сотрудничество с редакцией газеты «Ветеран-ракетчик» (главный редактор – полковник В.П. Плескач). Неоценимую помощь в развитии наших контактов оказывает давний член Совета Московского Дома ветеранов и общественной комиссии по связям с воинскими частями, военно-учебными заведениями и средствами массовой информации – заместитель руководителя ветеранской организации РВСН полковник Алексей Иванович Пальчиков.

Ветераны РВСН активно включились в новое направление работы нашего Дома ветеранов – организацию мемориально-патронатных мероприятий. Недавно приняли участие в отдании почестей курсантам Московского Краснознаменного пехотного училища имени Верховного Совета РСФСР, павшим смертью храбрых осенью 41-го года в боях под Волоколамском. А накануне 50-летия Ракетных войск стратегического назначения группа ветеранов-ракетчиков совместно с Московским Домом ветеранов, воинами гарнизона и молодежью отдали почести бывшим главнокомандующим и другим военачальникам РВСН.

Нашей дружбе с ветеранами-ракетчиками уже 16 лет. И все это время мы ощущаем заинтересованное, внимательное отношение к развитию наших контактов со стороны руководства ветеранской организации РВСН и прежде всего председателя Совета Союза ветеранов Ракетных войск стратегического назначения генерал-полковника Муравьева Владимира Александровича.

С.А. Зорохович,
председатель общественной
комиссии по связям с воинскими частями,
военно-учебными заведениями
и средствами массовой информации, ветеран РВСН

СТРОИТЕЛИ БУДУЩЕГО г. ОДИНЦОВО

В начале января 1963 года, возвратившись с семьей из длительной командировки с Крайнего Севера (Магаданская обл.), я обратил внимание на объявление, где требовался в воинскую часть на Власихе начальник участка дорожно-строительной техники.

На следующий день я обратился по указанному адресу и меня принял командир части полковник Мачулко В.Г. Он объяснил, что работать придется на военных объектах, предупредил, что это будут секретные объекты и вести себя надо будет соответственно. Он также обратил мое внимание на то, что в настоящее время строительной техники маловато, но с увеличением объема работ техника будет поступать. И действительно, уже через полтора года у нас на участке было около ста единиц дорожно-строительной техники. И мы были способны выполнять любые задания. Тем более что каждый механизм был укомплектован двумя машинистами для работы в две смены.

К концу 1963 года поступила команда на строительство второго микрорайона в г. Одинцово для семей военнослужащих Ракетных войск. За вторым микрорайоном строили третий, а затем четвертый и седьмой. Строили совместно с организацией, которая строила в Одинцове, начиная с первого микрорайона, жилье для своих сотрудников – метростроевцев.

Время шло, нас обязывали проводить работы и на периферийных объектах – в Балабанове, Кубинке, Монине, Чехове, Краснознаменске, Тейкове, Козельске. В Сухуми – строительство приемной Министра обороны, в Липецке – при строительстве военного аэродрома выполнили планировочные работы земляного полотна в объеме 2 миллионов кубических метров в течение 2 лет и сдали под бетонирование взлетно-посадочной полосы.

По просьбе первого секретаря райкома партии Одинцовского района В.Я. Чистяковой для строительства автомобильной дороги от санатория им. Герцена до Звенигорода в 1968 году выделили необходимое количество строительной техники Звенигородскому ДРСУ (без ущерба основной деятельности), и дорога была построена в течение года.

Всем должно быть понятно, что работать в строительстве в любое время года и в любых погодных условиях не очень-то комфортно. Но были и приятные минуты. Так, при строительстве дороги в Козельске жители одной из деревень в августе–сентябре на радостях, что у них будет хорошая дорога, завалили нас и солдат-строителей овощами и фруктами со своих огородов.

Приятно вспомнить, как хорошо было работать с требовательными и умными командирами – Главным маршалом артиллерии В.Ф. Толубко, который обязательно наряду с ракетчиками выделял квартиры военным строителям. С добрым чувством вспоминаю командира воинской части полковника Синявского А.А., главного инженера полковника Кушнеренко И.А. и просто товарищей по службе – прорабов Журавлева В.П., Степанова Сергея, начальника колонны Гныря А.М., механика Винных И.Ф. и многих других.

Так работали до 1975 года. Затем нашу часть расформировали, военнослужащих и гражданских лиц уволили. При встречах вспоминаем о трудовых победах и радостных днях. В общем, при наших талантливых командирах жили, работали и отдыхали одной большой дружной семьей. Но после ликвидации части все резко изменилось. Нас забыли, что мы были и есть на свете. Проходят праздники, а руководители города и Ракетных войск считают, что город Одинцово им на счастье свалился с небес. Живут и думают: организации нет – так и нет вопросов и проблем. А первым строителям на душе становится все тоскливее. Среди них есть люди, пережившие войну, которые восстанавливали разрушенную страну, награжденные правительственными наградами, а теплого слова ни от кого не услышишь...

Панасенко Н.П.,
начальник участка строительной техники,
житель г. Одинцово с 1941 г.

ГАРАНТУ МИРА И БЕЗОПАСНОСТИ – РВСН – 50 лет

Ветераны-ракетчики ГКНПЦ им. М.В. Хруничева отметили 14.12.09 г. золотой юбилей ракетного щита.

За это время сменилось несколько поколений ракет, а те, что изготовлены ГКНПЦ им. М.В. Хруничева и впервые поставлены на боевое дежурство более 40 лет назад, выполняют свои задачи. Ракета «Стилет» подтвердила свою боеспособность после нахождения в заправленном состоянии 31 год и продолжает находиться на боевом дежурстве. Несколько поколений наших соотечественников вложили свой научно-технический и инженерный гений, организаторский талант, беззаветный труд в создание ракетно-космического щита Родины.

Промышленность, шагая вслед за конструкторской мыслью, насыщала Ракетные войска потребным количеством новых образцов вооружения, в каждой третьей ракетной дивизии находились ракеты производства ГКНПЦ им. М.В. Хруничева, а в 1974 г., когда на боевом дежурстве в РВСН находилось наибольшее количество ракет, почти половина из них были изготовлены заводом им. М.В. Хруничева совместно с Омским и Оренбургским заводами по конструкторской документации КБ академика В.Н. Челомея.

Жизнь десятков миллионов инженеров, техников, рабочих страны в той или иной степени была связана с созданием ракетных комплексов. Их труд отмечен правительственными наградами, а рабочие завода им. М.В. Хруничева Воробьев, Корзинов, Лукинов, Рассказов, Овчинников, Павлов, Федоров и директор завода Киселев А.И. стали Героями Социалистического Труда.

С докладом о полувековой истории РВСН выступил Болысов Владимир Иванович, Герой России, генерал-лейтенант, заместитель Генерального директора Ижевского мотозавода «Аксион Холдинг». Он вручил юбилейные медали ГУРВО Бронникову А.А., Жолобову Ю.С., медали Смирницкого Н.Н. – Бушмину Б.В., Гаврилову С.Н., Иванову Н.Н., Полуновскому Г.П., Рунышкину В.Л.

На встрече выступили генерал-майор Бурутин С.Г. и первый заместитель Генерального директора ГКНПЦ им. М.В. Хруничева Сычев В.Н.

По поручению председателя координационного совета Международного союза общественных объединений «Ветераны РВСН» генерал-полковника Муравьева В.А. за активную плодотворную работу в МСОО «Ветераны РВСН» член Президиума Совета МГОВ РВСН Лебединский М.С. вручил грамоты Дугину А.И., Капырину И.А., Киселеву А.И., Клевцову Ю.А., Коровину В.А., Кузьмину Е.А., Панину И.Г., Попкову А.В., Челищеву В.Н.

За большой вклад в поставку ракетной техники РВСН Совет Московской городской организации ветеранов РВСН принял в члены организации с вручением удостоверения и знака ветерана РВСН Киселева Анатолия Ивановича.

Советом МГОВ РВСН учреждена памятная медаль «50 лет РВСН» и по поручению его председателя генерал-майора Ососкова В.П. Лебединский М.С. вручил эти медали Гаврилову С.Н., Бронникову А.А., Бушмину Б.В., Голубеву В.П., Дугину А.Т., Иванову Н.Н., Клевцову Ю.А., Кузьмину Е.А., Полуновскому Г.П., Серебрякову В.Н., Стромскому И.В., Ткаченко В.А., Челищеву В.Н., Попкову А.В.

Секретарь комитета космонавтики ГКНПЦ им. М.В. Хруничева вручил награды: медаль В.М. Мясищева – Егорову В.Б., Трушину В.М., Шигаеву А.М.; юбилейную медаль «250-й пуск р.н. «Протон» – Никифорову В.Н.; медаль академика В.Н. Челомея – Зюлковскому О.А., Цылютину И.А.

Председатель Совета ветеранов 2-го управления ГУКОС Челищев В.Н. вручил дипломы: им. М.Г. Григорьева – Азизбаеву Ж.Х., Гилярову В.М., Петухову А.В.; им. летчика-космонавта СССР Титова Г.С. – Баюшкину А.М., Карпушову А.И.; медаль академика В.Н. Челомея – Ермонову Б.К.

Участники встречи получили диски ДУД: «История РВСН», «История создания стратегических ракет», «Стилет»; книги: В. Бугайский «Эпизоды из жизни Главного конструктора самолетов и ракетно-космических систем», «45 лет 1653 ВП МО РФ», журналы «Новости космонавтики», газеты «Московский ветеран», «Ветеран-ракетчик», «Все для Родины», буклеты ГКНПЦ им. М.В. Хруничева.

Большую помощь в организации встречи оказали работники Музея истории ГКНПЦ им. М.В. Хруничева Меликова Г.Д., Сухова Л.Е., Дворецкая Т.Н., Кузнецова Т.Н., Тулешова С.И., Воронцова Н.В.

Во встрече приняли участие заместители Генерального директора Иванов В.Н., Кобзарь А.И., главный контролер ГКНПЦ им. М.В. Хруничева Рубан А.Ф. и другие ветераны РВСН.

Член Совета ветеранов 1653 ВП МО РФ Клевцов Ю.Ф. организовал замечательный концерт для участников встречи.

Советы ветеранов и профкомы ГКНПЦ им. М.В. Хруничева и 1653 ВП МО РФ благодарны Генеральному директору ГКНПЦ им. М.В. Хруничева Нестерову В.Е. за помощь в проведении встречи.

М. С. Лебединский,
член президиума
Совета МГОВ РВСН

ЛИТЕРАТУРНАЯ СТРАНИЦА

Поэзия ветеранов-ракетчиков

В этом номере редакция газеты «В-Р» предлагает читателям стихотворения, присланные в газету к 50-летию РВСН

Юрий БАТУРИН

РАКЕТНЫМ ВОЙСКАМ

В России гордость есть одна
Средь многих достижений чудных:
Ее Ракетные войска –
Ученых плод, стратегов мудрых.
И вот уже полсотни лет
Они хранят покой Державы,
В любой момент готов ответ
На случай натовской «забавы».
А весь российский наш народ,
Всегда открытый, мирный, славный,
С надеждой смотрит на оплот
И щит страны свой самый главный.
И этот весь громадный щит
Есть сплав огня, металла, плоти
Парней, кто у пультов сидит,
Где под землей, в лесу ль, в болоте.
Такие вот в войсках есть люди:
Умны, надежны и смелы.
Ракетчик сутки спать не будет,
Стоя на страже всей страны.
Он знает цену жизни, мира
И мощь зарядов рядом с ним –
Огромнейшая, братцы, сила,
Но щит ведь должен быть таким.
Кто хоть однажды слышал грохот,
Столбы огня и дрожь земли
И долго не смолкавший рокот,
Тот мысли разделит мои.
Ракета – умное созданье,
Она стройна, строга, прекрасна.
К ней, словно парень на свиданье,
Весь полк идет под знаменем красным.
Никто здесь не имеет право
Погрешность в чем-то допустить,
Цена ошибки – бед немало,
И мать Россия не простит.
А по сему – ракетчик-воин
Особой пробы, как гранит,
Его ценить и чтить всем стоит
За то, что в мире мир царит.

* * *

Владимир ДРОНОВ

РАКЕТНЫЙ МЕЧ РОДИНЫ

Ну зачем вам такие ракеты,
Разве кто угрожает стране?
Постоянно твердят нам об этом
Наши власти, что правят в Москве.
Может, теплый прием за кордоном
Власть имущих расслабил совсем,
Убедили их в дружбе с поклоном
За готовность служить им во всем.
Очень трудно бороться с элитой,
Наделенною властью в стране,
Им не надо России Великой,
Нам – величье державы важней.
Свою юность, здоровье и силу
Мы отдали Отчизне вполне,
А порою и кровью платили
На площадках и в шахтах в огне.
На дежурстве ночами не спали,
Забывая уют и семью,
На судьбу никогда не роптали,
Меч ракетный держали в строю.
И в походах далеких когда-то
За бортом забурлила вода.
И под окнами суностата
Встали наши ракеты тогда.
Прав ли был Секретарь генеральный,
Сделав то, что не ждали никто?
Но могучие Штаты реально
Потрясло, отрезвило зато.
И надолго свободная Куба
Обрела неприступный барьер
И надежного, верного друга
Оценила и помнит теперь.
Ведь дерзость героя – сила в борьбе,
А с силою вечно считались.
Силу нашу признали везде
И на равных с врагом оказались.
Кто же тщится наш меч поломать,
Сбросить Державу в пропасть?
Но живет в нас и дерзость, и стать,
И святая славянская гордость.
Реют красные стяги Победы,
Снова движутся МАЗы в лесах,
Пусть простят нас родимые деды,
Ведь сверкает наш меч в «Тополях».

* * *

Геннадий СМИРНОВ

ВЕТЕРАНАМ РАКЕТНЫХ ВОЙСК

Что же вы, братцы, о песне забыли?
Или вам скромность сковала уста?
Двадцать пять лет вы отчизну хранили,
Честь перед Родиной ваша чиста.
Разве же вы не достойны награды?
Разве вас в песнях не славит народ?
Вспомним дежурства, ученья, наряды,
Пот тренировок, паденья и взлет.
Вспомните: вы, лейтенанты лихие,
В шахту спустились, под землю ушли.
Парни-романтики, парни простые,
В ваших руках безопасность земли.
Вы не в бою, но на крае переднем,
Хоть не в семье, но в армейской среде,
Тягот немало, но в общем и среднем
Трудности – всюду, победы – везде.
Пусть угрожают нам снова и снова,
Вы наготове в любой день и час.
Вот почему ваша жизнь так сурова,
Так же суров и характер у вас.
Вижу ваш взгляд и спокойный, и грозный,
Враг не посмеет поднять головы.
Щит же ракетный всегда был надежный,
Если держали в руках его вы.

ИМЕЕТСЯ В ЖИЗНИ МОЕЙ ИДЕАЛ

Имеется в жизни моей идеал,
Поступков единая мера:
Я в сердце солдатском тебя воспитал,
Высокая честь офицера.
Непросто и больно бывало порой,
Но сердце сомнений не знало –
Служила мне честь путеводной звездой
И службу мою освещала.
Взметнулся в шеренгах приветственный жест,
Оркестры для нас отзвучали.
На службе военной поставили крест,
Но чести в архив не сдавали.
Жестокое время считают часы,
И честь не в почете отныне.
Предательство в моду вошло на Руси,
И смешаны с грязью святыни.
Сломила судьба сослуживцев моих,
В швейцары пошли генералы,
А я не менял убеждений своих,
Не предал свои идеалы.
Мне прошлое нынешней жизни милей.
За верность меня не судите.
И рядом с крестом на могиле моей
Родную звезду укрепите.

ОФИЦЕРАМ, УШЕДШИМ В ЗАПАС

Если в сердце слова зарождаются
И слезу выжимают из глаз,
Значит, эти слова назначаются
Офицерам, ушедшим в запас.
Путь нелегкий прошли вы с победами,
Было много нерадостных дней.
Заполярье, пустыни вам ведомы,
Суматоха бессонных ночей.
Не своими – солдатскими бедами
Вам виски серебрила судьба.
Вы гордитесь былыми победами,
Но не кончена ваша борьба.
Вы стоите пред новыми далями,
Ваша жизнь как пример хороша.
Ваше сердце закрыто медалями,
И распахнута людям душа.
Реже встречи, короче свидания.
Вы не так уж крепки и стройны,
Но как прежде полны обаяния
И по-прежнему духом сильны.
Не сломила вас служба суровая,
Будней наших армейских гроза.
Но, простите, прерву свое слово я,
Почему-то слезятся глаза.

* * *

Николай ГЕРАСИМЕНКО

РАКЕТНЫЕ ВОЙСКА

Стоят ракеты на посту –
Покой и мир наш охраняют.
Всегда в готовности они:
Пусть недруги об этом знают.

Припев.
Ракетные войска – надежный щит России,
Ракетчик я и этим я горжусь,
Стоите вы всегда на страже мира,
Верой и правдой вам служить клянусь.

Сидят расчеты на постах –
Всегда в готовности к работе
В вагонах, шахтах, «Тополях»,
В любых условиях погоды.

Припев.

И если надо, кнопку «Пуск»
Расчет нажмет одновременно,
И через несколько секунд
Ракеты в цель уйдут мгновенно.

Припев.

ОФИЦЕРСКИЕ ЖЕНЫ

Я целую вам руки, офицерские жены,
Преклоняюсь пред вами за всю доброту.
Я желаю вам счастья, мужьям вашим – звезды,
Семьям вашим – удачи, тепла и любви.
Вы всегда рядом с нами, где бы мы ни служили,
Вместе с вами мы делим свои радость, печаль,
Вместе носим мы звезды на наших погонах,
Вместе мы уезжаем в бескрайнюю даль.
Не так часто с семьею бываем мы вместе,
Каждый день в ожиданьи разлуки и встреч.
Чтобы чем-то облегчить судьбу наших женщин,
Надо их, наших милых, любить и беречь.
Я целую вам руки, офицерские жены,
Преклоняюсь пред вами за всю доброту.
Я желаю вам счастья, мужьям вашим – звезды,
Семьям вашим – удачи, тепла и любви.

* * *

Валентин НИКИТИН

ВЕТЕРАНАМ РВСН

Полвека в ногу прошагали
С тобой Ракетные войска
И вместе службою мужали,
Покой детей и Мир храня.
Мы помним высь ракетных стартов
И шахт ракетных глубину,
Науки воинской стандарты
И чувств былого широту.
Про нас в газетах не писали,
(Секреты службы охраняли).
Лишь космонавтов смелых строй
В полетах сложных над Землей
Напоминал иным сполна,
Что «Русь» по-прежнему сильна!
Любили мы тюльпанов зори
С весной проснувшейся степи,
Брусничку, словно капли крови,
Подарок северной тайги.
Дни нашей службы отмеряли
Не только званья и медали.
Семья и дом нас вечно звали,
Как с фронта, радостно встречали
Уставших телом и душой,
Чтоб поутру, взмахнув рукой,
Уйти нам снова в мирный бой,
За счастье быть самим собой...
Спасибо вам, кто в пору эту
Хранит хрустальную Планету!
И память тем, кто в пору ту
Дарил влюбленным тишину...
Я лет минувших не стыжусь,
Я службой пройденной горжусь!
И шлю привет всем, кто был рядом,
Связав судьбу с РВСН!

* * *

Николай СМЕРДОВ

В ПАМЯТИ БАЙКОНУР

Как много можно рассказать про Байконур:
На Байконуре разная погода,
Но в космос там уходят корабли
Полвека уж, в любое время года.
Мы в тех степях полжизни провели,
Мы жили там, влюблялись и рожали,
Детишек в школу за руку вели
И в институт учиться провожали.
Мы там трудились на престиж своей страны,
Большой страны, которой нет уже на карте,
Здоровье мы свое не берегли,
А многие и жизнь оставили на старте.
Мы отдавали Родине свой долг сполна–
В мороз и зной, не мысля о богатстве,
И в сердце сохранили навсегда
Законы воинского братства.
Как много пролетело времени с тех пор,
Но ничего, что было, не забыто.
И часто снится по ночам,
Как степь весенняя тюльпанами покрыта.

* * *

Владимир ЕГОРОВ

РВСН – РАКЕТНЫЕ ВОЙСКА СТРАТЕГИЧЕСКОГО НАЗНАЧЕНИЯ

Ракетные войска –
щит Родины моей,
Надежный щит наш
от любой угрозы.
Вы не снижаете готовности
своей
Ни в дождь, ни в зной,
ни в лютые морозы.
Ракетные войска страны –
РВСН,
Я предан вам
с дня вашего рожденья.
У боевых ракет
дежурил много смен –
Всегда, как первый раз,
с большим волненьем.
Ракетные войска –
щит Родины моей.
Для вас и праздник –
будни боевые.
Нет на земле оружия мощней,
Но пусть молчат
ракеты огневые.

Учредитель:
Совет МОО «Союз ветеранов-ракетчиков»
Главный редактор: Плескач Виктор Петрович
Использование материалов без согласования с редакцией газеты «В-Р» не допускается.
Редакция не несет ответственности за неточности, допущенные авторами публикаций.

Редакционный совет:
Плескач В.П., Калашник Е.В. – заместитель главного редактора, Пальчиков А.И., Паутов И.И., Носов В.Т. – заместитель главного редактора, Ларцев Ю.И. – заместитель главного редактора, Ковтун В.Т., Волков Г.П., Кравцова О.И., Карпенко В.А. – фотокорреспондент «В-Р».
Тел.: 599-78-84, 440-99-70, 440-94-59

Газета зарегистрирована Государственным Комитетом Российской Федерации по печати.
Свидетельство о регистрации № 012332 от 19.01.1994 г.
Адрес редакции: 143010, Московская обл., г. Одинцово-10, Дом офицеров РВСН (для газеты «Ветеран-Ракетчик»)

Газета отпечатана в ЦИПК. Объем 5 печ. л.
Тираж 2000 экз. Зак. 1. БЕСПЛАТНО