ОБЩЕСТВЕННО-СОЦИАЛЬНАЯ ГАЗЕТА

ВЕТЕРАН РАКЕТЧИК

ВЫХОДИТ ПЕРИОДИЧЕСКИ

№ 9,10 (93, 94)

Сентябрь – октябрь 2010 г.

ПО ЗАСЛУГАМ И ЧЕСТЬ

20 сентября Военный совет, командующий, а также ветеранская общественность РВСН чествовали заслуженного ветерана Ракетных войск генерал-майора ***ПАРАМОНОВА Василия Федоровича*** *в связи с 90-летием со дня рождения. В своем выступлении командующий РВСН генерал-лейтенант Каракаев Сергей Викторович отметил заслуги В.Ф. Парамонова в защите Отечества в годы Великой Отечественной войны 1941–1945 гг., в создании и совершенствовании Ракетных войск стратегического назначения, в которых Василий Федорович служил с первых дней их образования. Особенно отмечалась его роль как первого командира 38-й ракетной дивизии (п. Державинск). В суровых условиях казахских степей, начиная с «первого колышка», В.Ф. Парамонов отдал немало сил и здоровья, чтобы дивизия, вооруженная тяжелыми ракетами, вовремя заступила на боевое дежурство и тем самым внесла огромный вклад в достижение паритета в ракетно-ядерном оружии СССР и США.*

С приветствиями и пожеланиями добра, счастья и особенно крепкого здоровья выступили присутствующие во время чествования товарищи и соратники В.Ф. Парамонова генерал-полковник В.В. Коробушин, генерал-полковник В.А. Муравьев, генерал-майор В.П. Ососков, генерал-лейтенант Ю.Н. Норенко, полковники В.П. Плескач, В.Н. Лымарь, А.М. Филатов. В заключение участники чествования сфотографировались на память о славном юбилее заслуженного защитника России.

Прием Командующим РВСН в честь 90 - летия Парамонова Василия Федоровича

В 1964 году было принято решение о формировании ракетных дивизий, вооруженных тяжелыми ракетами. Они формировались в Домбаровском, Державинске, Алейске, Карталах, Ужуре.

Постановлением Правительства от 12 мая 1962 года конструкторскому бюро академика Михаила Кузьмича Янгеля поручалось создать ракету Р-36. 28 сентября 1963 года состоялся ее первый пуск, который завершился неудачно. Только в конце мая 1966 года весь цикл испытаний был завершен, а 21 июля 1967 года БРК с МБР Р-36 приняли на вооружение.

Несмотря на первоначальные неполадки и отказы, члены Государственной комиссии под руководством генерал-лейтенанта М.Г.Григорьева признали ракету перспективной и в конечном успехе не сомневались, поэтому одновременно с летными испытаниями развернулось серийное производство ракет, технологического оборудования, а также строительство стартовых позиций.

Державинская ракетная дивизия формировалась в тяжелых климатических и гидрогеологических условиях Северного Казахстана, буквально на голом месте. Это была территория бывшей Акмолинской области. Слово «акмола» в переводе с казахского означает «белая могила» (ак – «белый», мола – «могила»). 1 июня 1965 года дивизия была сформирована. Первым ее командиром был назначен В.Ф. Парамонов.

Парамонов Василий Федорович родился 19 сентября 1920 года. В Красной Армии с 15 ноября 1939 года. В 1941 году окончил Военное пехотное училище, проходил службу на различных должностях в учебных заведениях Красной Армии. В 1958 году закончил Военную академию имени М.И. Фрунзе, по выпуску из академии назначен на должность заместителя командира мотострелкового полка. В РВСН с 1960 года. С 1961 года начальник штаба ракетной дивизии (Красноярск). С 21 ноября 1964 года по 7 января 1969 года командир 38-й ракетной дивизии.

Когда он в декабре 1964 года прибыл в Державинск, в его распоряжение была выделена железнодорожная теплушка, в ней на первом этапе он жил, здесь же размещался штаб части. К этому времени Василий Федорович был опытным руководителем. Ведь в 1960 году он был назначен командиром полка, который ему пришлось формировать, а в 1961 году его назначили начальником штаба формируемой ракетной дивизии (г. Красноярск).

В Державинской дивизии тоже приходилось все начинать с нуля. Строительная база не была развернута. Зимой 1965 года шла борьба за выживание. Нетрудно представить, в каких условиях началось формирование и строительство БСП, каких усилий это стоило полковнику Парамонову.

Строительство было развернуто уже в феврале 1965 года в условиях полного бездорожья. Личный состав размещался в армейских палатках и питался из походных кухонь. Было развернуто строительство БСП двух полков одновременно и временных сборно-щитовых бараков для общежитий и казарм. С весны 1965 года началось капитальное строительство жилья, казарм и объектов соцкультбыта.

Первый полк заступил на боевое дежурство 20 ноября 1966 года, второй 17 декабря этого же года.

Это была победа личного состава, представителей промышленности, строителей и личная победа командира дивизии. 23 февраля 1967 года Парамонову Василию Федоровичу было присвоено звание генерал-майор.

В период строительства в дивизию неоднократно прилетал Главнокомандующий РВСН Маршал Советского Союза, дважды Герой Советского Союза Крылов Николай Иванович. Он ценил и уважал полковника В.Ф. Парамонова и в марте 1967 года приехал лично поздравить командира с присвоением ему воинского звания генерал-майор.

Формирование дивизии, постановка полков на боевое дежурство проходили под контролем руководства Министерства обороны. Осенью 1967 года, проверяя состояние дел в войсках округа, в дивизию прибыли Министр обороны СССР Маршал Советского Союза Гречко Андрей Антонович и начальник Главного политического управления генерал армии Епишев Алексей Алексеевич. Василий Федорович с гордостью докладывал о состоянии дел в дивизии.

В.Ф. Парамонов был хорошим педагогом и умел работать с личным составом. Конечно, ему помогал огромный опыт, который он получил в предшествующей службе. Уравновешенный характер, требовательность к себе и подчиненным позволили ему не только завоевать авторитет у личного состава, но сплотить его и нацелить на решение главных задач.

Продолжали его начинания командиры дивизии генерал-майор М.Ф. Сахаров, генерал-полковник Ю.И. Плотников, генерал-лейтенант В.В. Кирилин, генерал-майор А.И. Николаев, генерал-лейтенант Ю.Н. Норенко, полковник Ю.А. Федяев, генерал-майор А.М. Хашегульгов.

Никто из них в те далекие годы и подумать не мог, как будут развиваться события в государстве. В 1996 году дивизия была расформирована. От жилого городка остались одни развалины, боевые ракетные комплексы – взорваны. Василий Федорович тяжело переживал эти события и в 1995 году, когда ветераны дивизии были приглашены на День дивизии, а фактически на прощание с дивизией, он не решился полететь, для него это было большой нагрузкой, ведь слишком многое его связывало с дивизией.

Пленку с кинофильмом и альбом с фотографиями о Дне дивизии Василию Федоровичу вручил Юрий Николаевич Норенко в знак признания его заслуг.

В январе 1969 года генерал-майор В.Ф. Парамонов убыл к новому месту службы, его назначили заместителем командира Читинского ракетного корпуса. Легких мест службы он себе не искал. В июне 1970 года началось формирование 53-й ракетной армии на базе двух отдельных ракетных корпусов, и Василия Федоровича назначают первым заместителем командующего и членом военного совета 53 РА.

Возрастной ценз поджимает, и он соглашается в 1975 году на предложенную должность начальника инженерного факультета Военной академии имени Ф.Э. Дзержинского. Богатый войсковой опыт позволил ему быстро завоевать авторитет у слушателей и профессорско-преподавательского состава академии. В декабре 1977 года он уволен в запас.

В настоящее время Василий Федорович активно участвует в ветеранском движении дивизии.

Генерал-лейтенант Ю.Н. НОРЕНКО

УСЕНКОВУ Артуру Владимировичу 75 лет

14 октября 2005 года колокольный перезвон в православных храмах «оповестил» о **75-летии Артура Владимировича УСЕНКОВА**. Это связано с тем, что день его рождения приходится на великий праздник – Покров Пресвятой Богородицы. И в этом есть определенный знак! В жизни его и делах чувствуется покровительство Пресвятой Богородицы. Известно также и то, что она покровительствует не каждому, а тем, кто, не жалея сил, служит Отечеству, кто своим трудом приумножает славу и мощь государства Российского. А в этом Артуру Владимировичу надо отдать должное. Всю свою сознательную жизнь он посвящает этому благородному делу. Только за 26 лет службы в РВСН его вклад в становление и развитие Ракетных войск огромен. Не говоря уже о его деятельности в должности заместителя министра общего машиностроения и руководителя «Рособщемаша».

Труд и деятельность его отмечены высокими наградами и учеными званиями. Он лауреат Ленинской премии, академик Космической академии им. К.Э. Циолковского, профессор Академии военных наук и т. д. Несмотря на это он скромен, доступен, отзывчив, готов всегда прийти на помощь товарищам, друзьям и близким. При огромной занятости он находит время для активной общественной деятельности. Более 12 лет он был постоянным членом Президиума Совета МОО «Союз ветеранов-ракетчиков».

В дни юбилея Артура Владимировича ветераны-ракетчики желают ему крепкого здоровья, счастья в семье и долгих лет жизни.

Председатель МОО «СВР» генерал-полковник В.А. МУРАВЬЕВ

Скромный труженик «ветеранского фронта»

(К 60-летию полковника Е.В. КАЛАШНИКА)

Евгений Владимирович родился 8 октября 1950 года в селе Копылы Полтавского района Полтавской области. Окончив среднюю школу в г. Полтава с серебряной медалью, он поступил в Харьковский политехнический институт им. В.И. Ленина, по окончании которого в 1973 году был призван в звании лейтенант на два года службы в Вооруженные Силы. В эти годы такая практика существовала и была весьма оправдана. Многие из призванных в армию после окончания гражданских вузов достигли значительных успехов в службе и навсегда связали свою жизнь с военной службой. В качестве подтверждения приведу пример – инженер В.В. Дремов впоследствии стал заместителем Главнокомандующего РВСН.

Евгений Владимирович Калашник, призванный после окончания института, также достиг больших служебных высот в РВСН. Через год, в 1974 году, руководство 43 РА и 43 рд заметили его качества – лидера молодежи, и он с должности старшего оператора машины автономных испытаний избирается секретарем комитета ВЛКСМ 664 рп в г. Ахтырка. С этого времени начинается его служебная карьера в комсомольской и политической работе в РВСН. В 1975 году – он помощник начальника политического отдела по комсомольской работе 43 рд (г. Ромны Сумской области), а в 1978 году – начальник отделения комсомольской работы – помощник начальника политотдела 43 РА (г. Винница) по комсомольской работе.

С 1980 года по 1983 год Евгений Владимирович – заместитель командира ракетного полка (г. Лебедин), а с 1983 года по 1990 год – инспектор и начальник отделения организационно-партийной работы 53 РА (г. Чита). В 1990 году он переводится в Политическое управление РВСН, где исполняет должности инспектора, а затем заместителя начальника отдела организационно-партийной работы.

В 1994 году Е.В. Калашник увольняется из Вооруженных Сил Российской Федерации по возрасту и выслуге лет. Огромный опыт работы с людьми полковник Е.В. Калашник использует в активной деятельности в ветеранском движении Ракетных войск стратегического назначения. С 2003 года он первый заместитель председателя Совета Межрегиональной общественной организации «Союз ветеранов РВСН», заместитель главного редактора газеты «Ветеран-ракетчик», активный участник всех ветеранских мероприятий. Все, кто работал с Евгением Владимировичем, ценят его замечательные качества: добросовестность, ответственность, заботу о людях, оказание помощи всем, кто в ней нуждается.

Соратники и товарищи по ветеранской работе искренне и сердечно поздравляют Евгения Владимировича с 60-летним юбилеем, желают ему семейного счастья, добра, крепкого здоровья и дальнейших успехов в ветеранских делах на благо Ракетных войск стратегического назначения.

Главный редактор газеты «В-Р» В.П. ПЛЕСКАЧ

24 октября – День скорби и памяти в РВСН

СООБЩЕНИЕ. В 18.45 по местному времени за 30 минут до пуска изделия 8К64 на заключительной операции к пуску произошел пожар, вызвавший разрушение баков с компонентами топлива. В результате случившегося имеются жертвы до 100 или более человек... Главный маршал артиллерии Неделин находился на площадке для испытаний. Сейчас его разыскивают. Прошу срочной медпомощи пострадавшим от ожогов огнем и азотной кислотой.

ЯНГЕЛЬ
«Пурга - 3». Аппарат т. Неделина

«... В мире нет более трудной техники, чем техника реактивная».
К. Э. ЦИОЛКОВСКИЙ

ПАМЯТЬ О ПЕРЕЖИТОМ

(Вспоминают очевидцы)

МАСЛОВ Анатолий Васильевич.

24 октября 1960 года в качестве командира взвода связи оказался участником трагических событий на старте 41-й площадки.

...Прошли годы... Но в моей памяти неизгладимыми видениями остается катастрофа, которая произошла 24 октября 1960 года. Мне, как участнику этих событий, не уйти от личных воспоминаний. Остается только благодарить настоящее время, которое позволяет вернуться в ту далекую трудную пору и рассказать людям всю правду.

Я, Маслов Анатолий Васильевич, тогда старший лейтенант, командир отдельного взвода связи испытательного полка под командованием полковника Кабанова Анатолия Алексеевича, прибыл из поселка Раздольное Приморского края на полигон Байконур 18 марта 1960 года.

В 1960 году интенсивно проводились работы по сооружению наземного старта на 41-й площадке для пуска нового изделия Р-16 (8К64) конструкции Михаила Кузьмича Янгеля. Среди нас, военных, ходила шутка: «Королев работает на ТАСС, а Янгель на всех нас!» Речь шла о новой МБР.

...На нашей стартовой площадке были построены два старта: левый и правый. Первый пуск был назначен с левого стартового стола на воскресенье 23 октября 1960 года.

Утром 21 октября был осуществлен вывоз МБР типа Р-16 из монтажно-испытательного корпуса (МИК) на стартовую позицию.

На стартовой позиции было очень много людей, гражданских и военных, все входили в единый боевой расчет. Царило торжественное, но несколько нервозное оживление, вызванное присутствием высокого начальства. Возле ракеты прохаживались главный маршал артиллерии М.И. Неделин и главный конструктор М.К. Янгель, тут же были его заместители Л.А. Берлин, В.А. Концевой. В качестве наблюдателей и помощников прибыли полковники Е.И. Осташев, А.И. Носов. Стартовыми работами руководил начальник управления Р.М. Григорьянц. Здесь же находился начальник связи полигона подполковник А.Г. Азоркин. Приехал на стартовую позицию первый заместитель начальника Главного управления ракетного вооружения РВСН генерал-майор А.Г. Мрыкин. Этот человек, по общему мнению испытателей, был сильной и яркой личностью.

Здесь же на стартовой площадке находился начальник полигона генерал-майор Герчик Константин Васильевич. Этот умный, обаятельный человек очень много сделал для строительства космодрома, по подготовке и запуску космических и баллистических ракет.

Заправка ракеты в воскресенье прошла успешно. Отсечки на системе уровней сработали нормально, но во второй половине дня обнаружились неисправности в автоматике двигателя. Специалистам пришлось снять люки в нижней части ракеты и уже на заправленной ракете вести перепайки разъемов, что являлось грубейшим нарушением мер безопасности.

Пуск ракеты отложили на понедельник, но работы продолжались до самого вечера. Никто со старта не ушел. В ту ночь я и отделение связистов во главе с сержантом Александром Юдиным спали всего два часа.

Тревожно началось утро 24 октября 1960 года. Ко всем бедам добавилась еще одна – появилась капельная течь горючего.

Ближе к вечеру начались последние испытания – предстартовые проверки системы управления. В течение дня несколько раз переносили время пуска ракеты, лично несколько раз вмешивался Никита Сергеевич Хрущев.

Снова торопила Москва. Члены Государственной комиссии нервничали, и это передавалось работающим специалистам.

Маршал М.И. Неделин сидел на стуле примерно в 15 метрах от ракеты рядом с оборудованным командным пунктом (КП). Около маршала неотлучно находился его адъютант подполковник Н.М. Салло. Рядом разместились конструкторы и руководители министерств. Начальник управления Р.М. Григорьянц, подполковники Е.И. Осташев и А.И. Носов находились на выносном командном пункте, в вагончике, в 15–17 метрах от подножия ракеты.

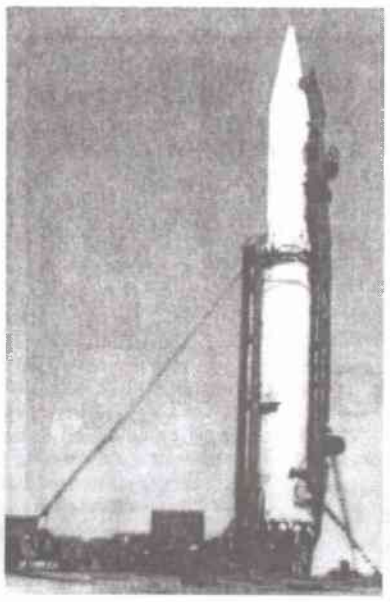

Байконур. Площадка № 41. Межконтинентальная баллистическая ракета Р-16 (8К64) устанавливается на пусковую установку. Немного времени осталось до катастрофы. Рядом в командном кунге – запарка. Справа у бетонной стенки будет сидеть маршал М.И. Неделин

В 18 часов 45 минут по местному времени (16.45 по московскому времени) была объявлена 30-минутная готовность к пуску ракеты. В это время при выполнении операции по приведению в исходное положение программы токораспределителя от него прошла команда на запуск маршевого двигателя второй ступени. Газовой струей работающего двигателя были разрушены оболочки топливных баков первой ступени, возник пожар, произошел взрыв. Погибла значительная часть боевого расчета, находившегося на стартовой позиции вблизи ракеты. Погиб и первый Главнокомандующий РВСН главный маршал артиллерии М.И. Неделин.

За 10 минут до взрыва я стоял с подполковником А.Г. Азоркиным в 10 метрах от основания ракеты. Тут его позвал на КП полковник Григорьянц. Александр Григорьевич направился на КП, а я в противоположную сторону. Вдруг – треск! Инстинктивно я бросился бежать. До взрыва успел добежать до края бетонки. Взрыв! Меня ударило о песок, но, к счастью, сознание я не потерял. Пламя, как могучая волна, накрыло меня. Я горел. На мне были меховая куртка и новый комбинезон, подпоясанный офицерским ремнем. Я стал кататься на песке, чтобы сбить пламя, но ничего не получалось. Сбросив куртку, побежал в сторону бункера. На мне горели хромовые сапоги. Я обожженными руками сбросил сапоги и разорвал офицерский ремень. Пока бежал, несколько раз катался по песку, но сбить пламя так и не смог. Помощи ждать неоткуда. Когда я повернулся в сторону горящей ракеты, то увидел, как бежали во все стороны горящие люди, прыгали с ракеты

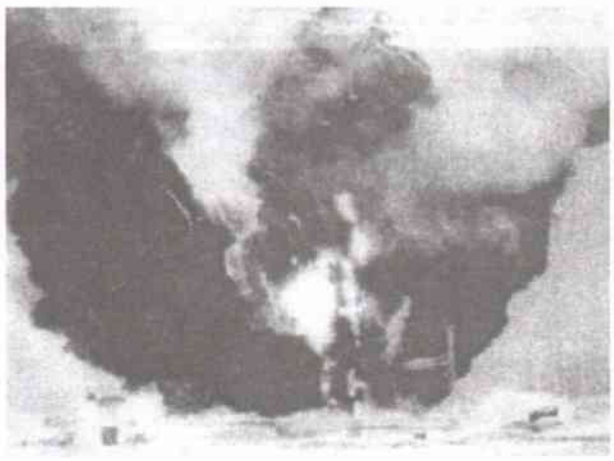

Байконур. Площадка № 41. 24 октября 1960 года. 18 часов 45 минут. Начало самой крупной в мире катастрофы ракетной техники. Первый взрыв ракеты Р-16

испытатели, горевшие как факелы и погибавшие на лету. Температура в эпицентре пожара была около трех тысяч градусов по Цельсию...

...Я добежал до бункера, но он был закрыт. Начал стучать и звать на помощь. Открыли дверь бункера. Ввалившись туда, как рассказывали мне позже, я произнес: «Если останусь жив, то расскажу вам, что такое атомная война» – и потерял сознание...

ТУЛЬ Андрей Андреевич.

Из книги «В зоне риска». Документальное повествование.

...На КПП собралось немало народу. Подошли покурить Янгель, Мрыкин и Максимов. На бугре в 800 метрах от пусковой установки раскинулся новый стационарный измерительный пункт ИП-1Б. Его начальник подполковник В.Я. Сизоненко изготовился со своим расчетом к работе. Невдалеке была оборудована смотровая веранда для членов Государственной комиссии. Там уже собирались крутить фильм. Застрекотал узкопленочный кинопроектор, пошли титры.

Вдруг все вскочили с мест – над стартом раздался грохот и взвился огненный столб. Застывшие в оцепенении люди наблюдали с высоты НП за неистовством огня. Снова и снова вспыхивает пламя. Затем все стихло.

Янгель, Мрыкин и Максимов достали сигареты. «Мы по последней выкуриваем, Михаил Кузьмич», – обратился к Янгелю Максимов. Он был секретарем Государственной комиссии.

Внезапно на старте что-то загрохотало, сверкнул огонь, и в то же мгновенье вся пусковая установка потонула в грохоте, огне и дыму. Оператор ИП-1Б включил киносъемку, которая должна была включаться по вспышке двигателя и фиксировать старт ракеты.

Байконур. Площадка № 41. Из пламени вырываются горящие факелы людей. Бегут... Падают... Ползут на четвереньках... Замирают дымящимися бугорками...

Киносъемка беспристрастно, до мельчайших подробностей зафиксировала все жуткие моменты катастрофы. Вот общий план стартовой позиции. Четко виден взрыв на старте. Огромные смерчи огня и дыма гигантским трезубцем взвились вверх, быстро сливаясь в громадное бурлящее черное облако, в котором яркими искрами сверкают разметанные взрывом детали ракеты и оборудования. Огонь накрывает всю стартовую площадку. Людей не видно. Все накрыто огнем и дымом. Где-то в этом аду маршал Неделин, офицеры, солдаты, гражданские специалисты.

Вот огонь разрастается, набирает силу. Из пламени вырываются горящие факелы людей. Бегут еще живые, но огненная волна очередного взрыва догоняет и сжигает их. Многие бегут в сторону правой пусковой установки прямо на автоматическую кинокамеру, работающую невдалеке от проволочного забора. Один за другим вырываются из пламени. У всех горит одежда на спине. Некоторые падают, уже почти вырвавшись из огненной зоны. Падают и застывают. Те, кто добежал до проволочного забора, падают у него, оставаясь без движения. Иные мечутся вдоль забора, устремляясь в сторону КПП.

Работавшие на площадках установщика срываются и летят в гигантский костер, вспыхивают, как спички.

Вот ракета отрывается от стрелы установщика и заваливается на бетонку, выбрасывая вверх и в стороны новые волны испепеляющего огня.

Горит все – установщик, машины, бетонка... А на серой песчаности – все больше и больше горящих холмиков. Из людей....

Нашли от маршала Неделина обгоревший клочок шинели с маршальской пуговицей, обгоревшую папку для документов, некоторые другие детали, по которым он был опознан.

Всего пострадало 125 военных и гражданских специалистов. Из них погибло и умерло в госпиталях 92 человека. Такова печальная жатва первой Р-16.

Продолжение на стр. 3

Окончание. Начало на стр. 2

ПАМЯТЬ О ПЕРЕЖИТОМ

(Вспоминают очевидцы)

РЯЖСКИХ Александр Александрович, генерал-полковник.

В 1960 году заместитель командира 69-й боевой стартовой станции по ракетному вооружению.

Из книги «Оглянись назад и посмотри вперед».

...Утром 24 октября мне на старт позвонил А.И. Носов и предложил вместе с ним ехать на пуск ракеты Р-16 с площадки 41, назначил время – где-то в районе 16.00 он приедет за мной на старт. В назначенное время он приехал, поговорили. Он был в хорошем настроении: «Поедем на пуск. Ох, не нравится мне, как они работают – какая-то там неразбериха». Приехали прямо на КПП, на 41-ю площадку. Вышли из машины. Солдат, то ли узбек, то ли таджик, А.И. Носова пропускает (у него, естественно, пропуск), а меня нет. А.И. Носов ему командует: «Пропустить». А солдат в ответ: «Пропуска нет. Пропустить не могу». Александр Иванович говорит: «Ты подожди, я пойду на старт. Дадим команду, и тебя пропустят».

Стал ждать. Десять минут жду, двадцать минут жду. Смотрю на часы – до пуска остается мало времени. Пытался еще раз прорваться, но меня этот солдат опять не пропустил, такой упертый. Поехал к себе на площадку – там же по прямой совсем рядом, видно и ракету, и весь старт. Развернул машину так, чтобы видна была пусковая установка, и жду пуска. По-моему, я задремал, потому что ночью работал, а в машине тепло. Меня водитель Кондратьев тормошит за плечо:«Товарищ капитан, смотрите».

Смотрю – какой-то огонь, только не внизу, а почему-то в верхней части ракеты. Это длилось недолго – она повалилась набок и взорвалась. Я не очень волновался, потому что рассуждал так: пуск первой ракеты, людей на старте нет – взорвалась, ну и что. Сколько таких взрывов было. Для нас аварии – дело-то, в общем, привычное. Доехал до штаба, зашел к себе в кабинет. Раздался звонок с 42-й площадки:

– Ряжских, у тебя есть пожарные машины?

– Есть. У нас, по-моему, их две было.

– Срочно посылай на 41-ю площадку.

– А что такое?

– Посылай быстрее.

Объявил пожарную тревогу, и они помчались туда.

Подождал еще час. Думаю: что там такое? Ни один телефон не отвечает. Мало ли что там – но немножко насторожился. Где-то через час, уже в восьмом часу, поехал домой. Подъезжаем к шлагбауму через железную дорогу, и нас обгоняют несколько автобусов, из которых раздаются крики и стоны. Что такое? А перед переездом «бабай» (как мы его называли) закрыл шлагбаум и не пропускает. Я выскочил, кричу: «Почему не пропускаете?» Он показывает, что поезд идет. Открыл шлагбаум, пропустил эти автобусы и поехал за ними.

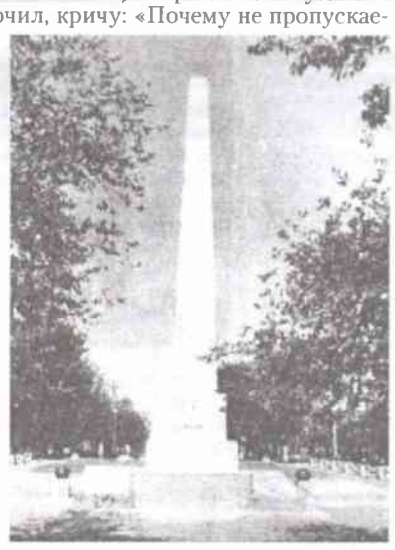

Байконур. Обелиск на братской могиле в Солдатском парке

Я понял, что при аварии пострадали люди. Приезжаю домой весь не свой, а слухи уже пошли, что погибли А.И. Носов, М.И. Неделин и еще многие другие, в основном молодежь. Все жены бросились в госпиталь – узнать, живы ли их мужья. Это была страшная картина, вспоминать тяжело. Тот погиб, тот погиб: они же все наши коллеги с первой площадки, практически всех я знал в лицо. Один звонок за другим: погиб М.И. Неделин, затем А.И. Носов, Е.И. Осташев, Р.М. Григорьянц.... И так звонки до самого утра. Страшное дело. Все дни после этого практически никакой работы, все были под впечатлением трагедии – погибло столько наших товарищей. К.В. Герчик был в тяжелейшем состоянии, обгорел весь.

Буквально на следующий день прилетела Государственная комиссия под председательством Леонида Ильича Брежнева. Заместителем председателя Госкомиссии был А.А. Гречко. Комиссия была представительная, и она немедленно приступила к расследованию причин катастрофы...

Много я передумал на эту тему. Как же это случилось, ведь там же были Е.И. Осташев, А.И. Носов, там должен был быть и я. Был бы с А.И. Носовым – конечно бы погиб. Вот, как говорится, судьба: солдат, на которого я накричал (стоит себе и улыбается – не пущу и все), не пустил и не дал мне погибнуть...

От редакции.

Уважаемые ветераны РВСН и воины-ракетчики!

Путь создания и испытания ракетного оружия и освоения космоса не был устлан розами. Триумф в этой области был всегда рядом с трагедией. Сотни людей отдали свои жизни, прежде чем наша Родина получила надежный ракетно-ядерный щит. В ДЕНЬ ПАМЯТИ в РВСН склоним свои головы и отдадим дань уважения светлой памяти первопроходцев, которые ценой своей жизни и сегодня обеспечивают безопасность России.

РАБОТАТЬ ВПОЛСИЛЫ ОН НЕ УМЕЛ

СВЕТЛОЙ ПАМЯТИ А.Д. МЕЛЕХИНА

Алексей Дмитриевич МЕЛЕХИН родился 14 марта 1921 года. Участник боевых действий с Финляндией и Великой Отечественной войны. После войны – командир стрелкового батальона, стрелкового полка, старший офицер управления боевой подготовки военного округа, Главного управления кадров Министерства обороны СССР, инспектор Главной инспекции Советской Армии, начальник штаба, командир механизированной дивизии, командир танковой дивизии. С 1961 года – командир отдельного ракетного корпуса (г. Владимир). С 1968 года – командующий 43 РА (г. Винница). С 1974 по 1987 год – заместитель Главнокомандующего РВСН по боевой подготовке – начальник Боевой подготовки Ракетных войск. Внес огромный вклад в постановку частей и соединений на боевое дежурство, организацию и совершенствование боевой подготовки войск, развитие учебно-материальной базы в войсках и в вузах. Генерал-полковник. Награжден тремя орденами Ленина, орденом Октябрьской Революции, двумя орденами Красного Знамени, орденом Александра Невского, двумя орденами Красной Звезды, тремя орденами Отечественной войны I и II ст., многими медалями Советского государства и зарубежных стран.

Алексей Дмитриевич избирался депутатом Верховного Совета Украины, был делегатом двух съездов КПСС. В 1987 году уволен из Вооруженных Сил СССР по выслуге лет.

Участник боевых действий с Финляндией и Великой Отечественной войны А. Д. Мелехин видел ужасы сражений с применением мощнейшей авиационной и артиллерийской техники, которая уничтожала железобетонные, стальные сооружения, укрепленные оборонительные полосы, города, леса, фабрики, заводы, каналы и другие важные объекты. «Будет ли время, когда появится оружие, способное не допустить войны?» – так рассуждал Алексей Дмитриевич, как и многие другие, после разгрома фашистов, видя огромные потери нашей страны и всего мира. Ему казалось, что если это и произойдет когда-либо, то, по крайней мере, в отдаленном будущем...

Но произошло непредвиденное. Америка, первой овладев атомным оружием, начала подготовку к уничтожению СССР в ядерной войне и завоеванию мирового господства. Наша страна мобилизовала все возможности, чтобы создать и у себя подобное. В 1949 году мы испытали атомную бомбу, а в 1953 году – первыми в мире термоядерную бомбу, в тысячи раз мощнее атомной. Чтобы донести этот заряд до любой точки планеты, в стране началась разработка ракет разных типов. Формировались ракетные полки, дивизии и корпуса. В 1959 году создаются Ракетные войска стратегического назначения как вид Вооруженных Сил.

В 1961 году А. Д. Мелехин окончил Военную академию Генерального штаба и был назначен командиром отдельного ракетного корпуса. Началась ракетная биография Алексея Дмитриевича.

В корпусе шла напряженная подготовка к оснащению ракетных частей межконтинентальными ракетами. Офицеры прибывали к месту службы из разных видов Вооруженных Сил, они не имели представления о ракетной технике.

Сколько сил, энергии, здоровья отдано А.Д. Мелехиным и всем личным составом корпуса строительству БРК и овладению ракетным делом. Никакими мерками этот труд не измерить! Все, кто был причастен к выполнению задач по подготовке ракетных объектов, понимали сложность состояния страны, над которой нависла ядерная угроза США, понимали, что только быстрейшим вводом в строй своего мощного оружия можно отвести эту угрозу. Вот почему никто не роптал, переживал любые тяготы и трудности, чтобы успешно выполнить поставленные задачи. И чудо свершилось! В январе - феврале 1962 года первые полки, которыми командовали полковники Трошкин и Ляшик (дивизия генерала А.П. Шилина), Варфаламеев и Миковоров (дивизия Б.Е. Збраилова), Богатырев и Хисамов (дивизия М.С. Бурмака) заступили на боевое дежурство. Это был триумф не только ракетчиков, строителей и промышленников, но и всего советского народа! Практически строительство не прекращалось ни на один день. Ракетные базы с ядерным оружием на территории США были под надежным прицелом стратегических ядерных сил СССР. Планы США уничтожить СССР ядерным оружием потеряли всякий смысл. А.Д. Мелехин торжествовал – корпус, которым он командовал, стал одним из укротителей ядерной войны. Его давняя мечта сбылась гораздо быстрее, чем он думал.

Почти семь лет А.Д. Мелехин успешно командовал корпусом. Он благодарен своим заместителям, командирам соединений Б.Е. Збраилову, М.С. Бурмаку, П.П. Уварову, А.П. Шилину, Н.В. Тарасову, В.М. Барабанщикову и всем командирам частей, начальникам отделов; штабам под руководством А.Т. Краснощека, Н.А. Иванова, В.В. Ляшика, Большакова, Мартынова, Савченко и др.; службе вооружения под руководством А.Н. Бурцева.

В апреле 1968 года А.Д. Мелехин, проявивший себя как командир корпуса, показавший высокие организаторские, воспитательные способности, качественно и в сроки выполнивший ответственные задачи по вводу в эксплуатацию десятков БРК, добившийся успехов в боевой подготовке, воинской дисциплине, был назначен командующим ракетной армией.

До него объединением командовали опытные генералы А.Г. Шевцов, М.Г. Григорьев (впоследствии первые заместители главнокомандующего). Объединение в РВСН неоднократно признавалось лучшим. В этих условиях нужно было, как говорится, выложиться, отдать полностью все силы, знания и способности, чтобы оправдать оказанное доверие. Такого принципа А.Д. Мелехин придерживался всегда за время его многолетней службы.

Как и раньше, с небольшой группой специалистов начал знакомиться с войсками. Первым А.Д. Мелехин посетил дивизию, которой командовал генерал-майор К.М. Воробьев (впоследствии генерал-лейтенант, начальник Управления кадров РВСН). Дивизией К.М. Воробьева командующий остался доволен.

В последующем побывал в дивизиях, которыми командовали генералы Н.С. Никифоров, Б.Н. Бондаренко, А.Т. Краснощек, Н.В. Лапшин, Н.М. Махоткин, Н.И. Дряхлых (позже Г.М. Мерзляков). Это были опытные, образованные, знающие свое дело командиры. Все они участники Великой Отечественной войны, отмеченные наградами.

Добрые воспоминания остались у командарма о командирах полков И.М. Шабельнике, В.Ф. Егорове, И.Д. Сергееве, Н.М. Чичеватове, И.В. Пустовом, И.В. Вершкове, В.В. Архипове, А.И. Титаренко, В.Л. Баранове, В.Д. Билыке, Ю.П. Регентове, Е.С. Бородунове, П.П. Рыбалко, которые являлись примером отношения к службе.

Ракетные войска постоянно развивались, совершенствовались. На новые системы переходили дивизии генералов Н.В. Лапшина (затем И.М. Шабельника), В.Ф. Егорова (затем В.В. Архипова). Части предусматривалось располагать в прежних гарнизонах. Сколько труда потребовалось командарму, чтобы доказать преимущества компактного размещения офицеров и личного состава в одном городке! Неоднократные обоснованные и аргументированные доклады на имя министра обороны А.А. Гречко помогли решить эту проблему. В 1971 году эти дивизии в полном составе заступили на боевое дежурство на новых БРК с одиночными стартами. Они по уровню боевой готовности даже по многим показателям обошли других, особенно по образцовой учебно-материальной базе, организованности и боевой выучке подразделений и частей. В этом большая заслуга командиров дивизий генералов В.Ф. Егорова (затем В.В. Архипова), И.М. Шабельника (затем И.Д. Сергеева и Ю.П. Регентова), а также их заместителей и командиров частей.

В июле 1974 года А.Д. Мелехина, как одного из наиболее грамотных и опытных военачальников, назначили на должность заместителя Главнокомандующего РВСН по боевой подготовке – членом Военного совета РВСН.

Как всегда, Алексей Дмитриевич сначала ознакомился с личным составом Управления боевой подготовки. Его заместителями были генерал-майоры А. И. Колотий (бывший командир корпуса) и И.Г. Тюрин; начальниками отделов – полковники Ю.К. Мякота, В.Н. Соловьев, А.П. Шалашников, С.И. Сорокин и начальником физической подготовки и спорта А.А. Кирьянов (затем В. И. Зайцев). Отделы были укомплектованы опытными, хорошо подготовленными офицерами. Впоследствии на смену им пришли высокоподготовленные с большим опытом командно-штабной работы генерал-майоры П.И. Кабанов, Р.В. Маркитан, В.В. Архипов, полковники А.В. Щербаков, В.З. Гусев, А.Н. Татаринов, И.Н. Цыганков и другие. Со временем личный состав управления полностью обновился, но коллектив оставался слаженным, работоспособным.

С изменениями в РВСН приходилось уточнять все руководящие документы по боевой подготовке. Одно Положение по организации боевой подготовки в РВСН за время работы Алексея Дмитриевича Мелехина начальником управления переиздавалось трижды, не говоря уже о программах, курсах и других документах. Много труда в разработку различных методических пособий по комплексной подготовке боевых расчетов вложили генерал-лейтенант Р.В. Маркитан, полковники А.Н. Татаринов, С.В. Сериченко, М.И. Андреев, Н.М. Ватаго, А.М. Герасименко – мастера своего дела, и не случайно они пользовались заслуженным авторитетом в войсках.

На Управление боевой подготовки Ракетных войск была возложена ответственность за подготовку сержантов и младших специалистов в учебных центрах. Здесь отличились В.В. Архипов, И.Н. Цыганков, В.П. Ермошкин и И.И. Горбунов.

Генерал А.Д. Мелехин обладал искусством сплочения военных коллективов на качественное и успешное выполнение поставленных задач. Возникающие трудности умел вовремя преодолеть. Это был талантливый, энергичный руководитель. Чтобы добиваться успехов и выводить коллективы в передовые, необходимы были широкий кругозор, глубокие профессиональные знания, смелость в отстаивании своих позиций, свое видение проблем, борьба с тем, что мешает в работе. А.Д. Мелехин разумно, с высокой деловитостью и ответственностью подходил к решению каждого вопроса. Он был генератором преобразований и начинаний, направленных на достижение высокой боевой готовности Ракетных войск.

Его ратный подвиг не забудется многие годы.

И всегда рядом была его боевая подруга – жена Клавдия Степановна. В дружной семье выросли сын и дочь, подрастают четыре внука. Сын и зять – военные, общий стаж военной службы в семье Мелехиных составляет 100 лет.

23 июля, к глубокому сожалению, Алексей Дмитриевич ушел из жизни. 27 июля он похоронен на Троекуровском кладбище г. Москвы.

Товарищи и друзья скорбят вместе с родными и близкими Алексея Дмитриевича и выражают им глубокие соболезнования. Память о нашем боевом товарище навсегда сохранится в наших сердцах.

В.П. ПЛЕСКАЧ

Совет МГОВ РВСН. Новый импульс ветеранской работы

Председатель Совета МГОВ РВСН генерал-майор В.П. Ососков

16 сентября после «летних каникул» и отпусков на свое заседание собрался ветеранский актив Московской городской организации ветеранов РВСН. На заседании присутствовали представители почти от каждой первичной ветеранской организации, также принимали участие председатель Координационного Совета Международного союза общественных объединений «Ветераны Ракетных войск стратегического назначения» генерал-полковник В.А. Муравьев, бывший первый заместитель Главнокомандующего Ракетными войсками генерал-полковник А.П. Волков, главный редактор газеты «Ветеран-ракетчик» полковник В.П. Плескач.

Вел заседание председатель Совета МГОВ РВСН генерал-майор Ососков Валентин Прокофьевич. Перед началом заседания он представил присутствующим новых председателей советов ветеранов, избранных на собраниях в ветеранских коллективах: полигона Капустин Яр – полковник Шенталин Сергей Валентинович; 43 онис – полковник Елецкий Анатолий Иванович; 975 военной приемки МО РФ – полковник Шляпников Николай Петрович; ГУРВО – генерал-лейтенант Болысов Владимир Иванович, а также члена Контрольно-ревизионной комиссии при Совете МГОВ РВСН подполковника Садекова Миргаза Магазовича.

В повестку дня были включены два основных вопроса: «О некоторых итогах работы ветеранского актива в ходе подготовки и празднования 65-летия Победы в Великой Отечественной войне, 50-летия РВСН и мерах по сохранению и развитию истории и боевых традиций Ракетных войск стратегического назначения» и «Об участии ветеранов МГОВ РВСН в работе VII конференции Московской общественной организации ветеранов войны».

По первому вопросу повестки дня с обстоятельным докладом выступил председатель Совета МГОВ РВСН Ососков Валентин Прокофьевич. Он напомнил участникам заседания основные мероприятия, проведенные организацией в текущем году, и отметил положительные моменты в деятельности ветеранского актива. В частности, 30 апреля проведена встреча участников Великой Отечественной войны – ветеранов МГОВ РВСН, награждение их памятным знаком «Творцу Великой Победы». Вручение Московской городской организации ветеранов РВСН копии Знамени Победы, что свидетельствует о возросшем авторитете организации и признании ее заслуг в развитии ветеранского движения. Смотр-конкурс работы первичных ветеранских организаций, проведенный Московским Комитетом ветеранов войны к 65-летию Великой Победы, в котором ветеранская организация Военной академии РВСН имени Петра Великого заняла первое место. Проведена на высоком организационном и методическом уровне научно-практическая конференция на тему: «Морально-психологическое обеспечение деятельности войск и проблемы духовно-нравственной безопасности личного состава в современных условиях строительства Вооруженных Сил» и издана книга со всеми выступлениями и принятыми решениями. В проведении смотра художественной самодеятельности учреждений образования очень хорошо выступил коллектив нашей подшефной школы № 898, где большую подготовительную работу провели ветераны 43 рд, возглавляемой генералом В.А. Чуприяновым, а также полковник Н.А. Агибалов.

На выставке народного творчества в Московском Комитете ветеранов войны принял участие наш представитель генерал-майор В.С. Беда, где со своими картинами занял второе место.

В энциклопедию «Лучшие люди России», издаваемую издательством «Спецадрес» в 2010 году включены 16 наших ветеранов – участников Великой Отечественной войны. Эту книгу они получат бесплатно.

Улучшилось взаимодействие и сотрудничество с ветеранами дивизий и армий в местах их дислокаций. Об этом свидетельствуют выезды наших делегаций в Смоленск, Винницу, Кострому, Поставы, Йошкар-Олу, Слуцк и др.

Стала системной и более целенаправленной работа в подшефных школах. Здесь просматривается организующая роль таких руководителей, как Е.С. Бородунов, В.Л. Чуприянов, В.И. Барышев, Ю.В. Припадчев, Г.М. Поленков, Л.К. Соколовский, А.Н. Гуськов.

Не остались ветераны МГОВ РВСН в стороне от беды, постигшей наш народ этим летом, – собрали в помощь погорельцам 20,5 тысячи рублей.

Ветеранским организациям приходится заниматься и траурными мероприятиями – организацией похорон ветеранов. Только за последнее время ушли из жизни А.Д. Мелехин, В.В. Кирилин, В.Н. Малашенков, В.В. Шитов, В.В. Абанеев, В.Н. Субботин. Их память участники заседания почтили вставанием и минутой молчания.

Подводя некоторый итог работы, докладчик назвал наиболее авторитетных и активных руководителей ветеранских коллективов и активистов, это: Маркитан, Локтев, Дремов, Таловеров, Шаповалов, Макарук, Пустовалов, Гуськов, Рогов, Воробьев, Соколовский, Лебединский, Боков, Шмонов, Поленков, Денисенко, Бородунов, Титаренко, Козлов, Норенко, Шаталов, Чуприянов, Припадчев, Ларин, а также членов Президиума – Зуева, Барышева, Рыжанова, Шевченко. Хорошо начали работать и осваивать новые для них обязанности недавно избранные председатели советов ветеранов: Копырин, Рылов, Величко, Катаев.

Говоря о выводах из сделанного, докладчик остановился на следующих моментах:

возросла активность ветеранских организаций, повысилась ответственность руководителей за состояние дел в ветеранских коллективах;

основная масса активистов в ходе подготовки и проведения всех мероприятий работали инициативно, с полной отдачей;

значительно улучшилась индивидуальная работа с людьми, внимание к конкретному человеку стало превалирующим в работе многих руководителей;

повысился авторитет МГОВ РВСН и первичных ветеранских организаций, особенно после 50-летия РВСН и 65-летия Победы в Великой Отечественной войне;

активнее стали помогать ветеранским организациям органы военного управления, в частности новый командующий РВСН, руководство Военной академии РВСН имени Петра Великого, Главкомплекта, Управления воспитательной работы и другие.

О мероприятиях на перспективу

В апреле 2011 года исполнится 10 лет со дня образования Московской городской организации ветеранов РВСН, будет проводиться отчетно-выборная конференция, кроме этого планируется ряд мероприятий юбилейной направленности: подготовка буклета, изготовление значка, монтаж видеофильма, встречи с теми ветеранами, кто стоял у истоков организации и др.

Нужно уже сейчас (осталось полгода) продумать план подготовки и проведения всех мероприятий, четко определиться – кто за что конкретно отвечает, в какие сроки проверяется готовность, разработать план-задание для каждой ветеранской организации. На заседании Президиума мы все это обсудим.

Ближайшие мероприятия, которые мы сейчас готовим: октябрь – «круглый стол» в школе № 622 на тему «Школа готовит наше будущее» с приглашением учительского корпуса подшефных школ и ветеранов РВСН, которые работают в общеобразовательных учреждениях, и проведение в Балабаново «Дня призывника» совместно с Московским центром адаптации военнослужащих и руководством Северо-Восточного административного округа. В ноябре проводим встречу ветеранов – видных педагогов и ученых со слушателями и курсантами Военной академии РВСН имени Петра Великого. К ним также нужно готовиться заблаговременно. Ну и, конечно же, не забывать о людях – о юбилейных датах в жизни ветеранов.

Важным направлением работы ветеранских организаций является увековечение памяти погибших защитников Отечества. На прошлом заседании нашего Совета мы приняли решение и утвердили порядок занесения в Книги Памяти ветеранских организаций Героев Советского Союза (Героев России), а также Героев Социалистического Труда. Нужно без раскачки приступить к выполнению данного решения.

Не снижать активности в подготовке соответствующих разрешений и документов на присвоение школам, улицам имен прославленных военачальников, видных ветеранов-ракетчиков, а также изготовлении памятных и мемориальных досок, им посвященным.

По-прежнему актуальной является работа по организационному укреплению ветеранских организаций, в первую очередь за счет увольняемых офицеров, а также членов семей ветеранов.

Дальнейшего совершенствования требует работа председателей советов ветеранов первичных организаций, в первую очередь объединенных советов.

Еще раз следует вернуться к учету ветеранов по категориям, особо выделив наиболее нуждающихся, одиноких, больных, вдов и вдовцов, инвалидов, закрепив за ними ответственных. В Президиуме активно работает комиссия по работе с семьями ветеранов, возглавляемая Дорониной Тамарой Дмитриевной. Необходимо, чтобы в каждой ветеранской организации были назначены лица, непосредственно занимающиеся этим участком работы и постоянно контактирующие с председателем комиссии с целью оказания адресной помощи, в том числе и в лечении ветеранов, оказании им содействия в обеспечении лекарственными средствами.

Для того чтобы любая ветеранская организация могла функционировать, оказывать помощь людям, нужны финансовые средства. Тем более, когда речь идет о МГОВ РВСН, где почти 9 тысяч ветеранов и 60 ветеранских организаций. И особенно в преддверии таких событий, как 10-летний юбилей и отчетно-выборная конференция. Мы ищем деньги, пишем письма в различные благотворительные фонды, обращаемся к спонсорам, я встречаюсь со многими руководителями, как на региональном, так и на федеральном уровне. Хотелось, чтобы и наш ветеранский актив более целенаправленно работал в этом направлении и вносил свою лепту в копилку МГОВ РВСН.

На заседании совета выступили

Генерал-полковник Волков Александр Петрович, который сообщил присутствующим, что «в этом году исполнилось 50 лет со дня формирования 43-й (Винницкой) ракетной армии, которая стала форпостом для Советского Союза на юго-западном направлении. 20 августа этот юбилей отмечали в г. Винница, от МОО «Союз ветеранов РВСН» была делегация, которую возглавил я и Усенков А.В. На встрече ветеранов по этому случаю присутствовали более 500 человек, все было организовано и прошло на высоком уровне.

К этой дате мы издали книгу «Винницкая Краснознаменная ракетная армия», изготовили памятный знак, подготовили видеофильм о 43 РА. Вручили награды от имени командующего РВСН – медали Неделина и «50 лет РВСН».

Ветераны РВСН, проживающие в г. Винница, очень тепло и сердечно встречали нас, просили более тесно поддерживать отношения».

В заключении своего выступления генерал-полковник А.П. Волков вручил книгу и памятный знак председателю Совета МГОВ РВСН – Ососкову В.П.

В своем выступлении **председатель совета ветеранов Военной академии РВСН имени Петра Великого генерал-лейтенант Маркитан Ремус Васильевич** остановился на истории создания академии и ходе подготовки к ее 190-летию. Он отметил, что датой создания академии считается 7 декабря 1820 года, когда в Санкт-Петербурге было открыто артиллерийское училище.

В 1946 году состоялся первый выпуск ракетчиков. Среди выпускников академии – 125 Героев Советского Союза и 39 Героев Социалистического Труда.

В организации – 860 ветеранов, 423 работают в настоящее время в академии, 40% ученых составляют ветераны.

7 декабря будет торжественное собрание, посвященное 190-летию академии. К этой дате подготовлена медаль, календарь и специальный буклет.

На это мероприятие будет приглашено много гостей, поэтому идет очень тщательная подготовка.

Председатель комиссии по патриотическому воспитанию Совета МГОВ РВСН полковник Агибалов Николай Александрович высоко оценил работу ветеранов Московской городской организации в школах, особо отметив Шлихунова, Углова, Чуприянова, Бородунова, Барышева и некоторых других.

Особая роль в патриотическом воспитании отводится музеям. Они требуют постоянного внимания со стороны ветеранов.

Заместитель председателя совета 32 рд полковник Котов Владимир Александрович в своем выступлении рассказал участникам заседания о поездке делегации ветеранов дивизии в места ее дислокации, в частности в г. Поставы, и праздновании ее 50-летнего юбилея. К этой дате были подготовлены фильм о дивизии, буклет и памятный значок, которые были вручены всем ветеранам. Всего собралось 385 человек из 9 регионов России.

Председатель Объединенного совета 50-й (Смоленской) ракетной армии генерал-майор Таловеров Николай Тимофеевич рассказал о планах и ходе подготовки к 50-летию ракетной армии.

Он призвал ветеранский актив быть ближе к людям, внимательно готовиться как к юбилейным датам в жизни ветеранов, так и к горестным событиям, связанным с организацией похорон. В связи с этим членам Президиума необходимо улучшить информирование ветеранских организаций.

Заместитель председателя совета ветеранов 10-й (Костромской) ракетной дивизии полковник Щетников Валерий Назарович поделился с участниками заседания опытом организации встречи ветеранов Московской городской организации с ветеранами дивизии, проживающими в Костроме, в ходе празднования 65-летия Победы и 50-летия РВСН.

Руководитель литературного объединения «Стратеги» при Совете МГОВ РВСН полковник Шевченко Николай Никитович доложил присутствующим о работе литературного объединения и его планах в ходе подготовки к 10-летию МГОВ РВСН. Сообщил также, что готовится к печати сборник прозы и мемуаров ветеранов-ракетчиков и просил активнее сотрудничать с ЛИТО и представлять материалы.

Председатель Совета Международной общественной организации «Союз ветеранов РВСН» генерал-полковник Муравьев Владимир Александрович в своем выступлении отметил основные направления работы ветеранских организаций, выделив главные из них: заботу о ветеранах, их поддержку и оказание адресной помощи, а также патриотическое воспитание подрастающего поколения.

Следует развивать и дальше взаимодействие и сотрудничество с ветеранскими организациями Украины и Беларуси.

В связи со сменой ряда руководителей ветеранских организаций и приходом молодых, неопытных, следует наладить их обучение, обмен опытом работы. И в этом серьезную помощь могут оказать руководители МГОВ РВСН и председатели советов ветеранов, которые хорошо проявили себя и имеют положительный опыт руководства ветеранскими коллективами.

Председатель Объединенного совета ветеранов полигонов РВСН генерал-майор Беда Владимир Семенович за активную работу и личный вклад в подготовку празднования 65-летия Победы в Великой Отечественной войне вручил подарки, изготовленные собственноручно, Н.Н. Шевченко, Б.П. Зуеву, В.П. Плескачу.

С заключительным словом выступил и ответил на вопросы председатель Совета МГОВ РВСН генерал-майор Ососков Валентин Прокофьевич.

Совет постановил:

1. Признать положительной работу Президиума, советов ветеранов в ходе подготовки и проведения 65-летия Победы в Великой Отечественной войне и 50-летия создания РВСН.

2. Одобрить оценки, основные положения и выводы, содержащиеся в докладе председателя Совета МГОВ РВСН, положить их в основу работы ветеранских организаций.

Ход заседания Совета и принятые им решения отразить в газете «Ветеран-ракетчик».

3. В ветеранских организациях спланировать и развернуть работу по подготовке к отчетно-выборной конференции Московской городской организации ветеранов РВСН (апрель 2011 г.) и проведению юбилейных мероприятий в связи с 10-летием образования МГОВ РВСН.

Задачи обсудить на заседаниях советов в первичных ветеранских организациях в октябре–ноябре 2010 года.

Предложения по проведению этих мероприятий представить в Президиум до 15 октября с.г.

4. Улучшить работу ветеранских организаций по сохранению и приумножению традиций Ракетных войск, пропаганде их истории и боевых заслуг.

Для этого максимально использовать все имеющиеся возможности по изучению ветеранами и молодежью истории РВСН, книг, изданных к 50-летию войск, вышедшего из печати Энциклопедического словаря РВСН.

Принять участие в подготовке и проведении в сентябре–октябре 2010 года научно-практической конференции, приуроченной к 50-летию ракетных армий, на тему «Использование опыта формирования и совершенствования боевой готовности 43 РА и 50 РА в современных условиях строительства Вооруженных Сил».

Одобрить предложение члена Совета МГОВ РВСН Норенко Юрия Николаевича о создании фильма о ветеранах РВСН и проведении видеоконференции.

5. Советам ветеранов во взаимодействии с командованием частей, органами местного самоуправления совершенствовать работу по увековечению памяти погибших защитников Отечества, ветеранов РВСН.

Более активно и настойчиво работать по присвоению учебным заведениям, улицам имен прославленных ракетчиков.

Обеспечить постоянный контроль за содержанием и благоустройством захоронений участников Великой Отечественной войны, видных военачальников, ветеранов-ракетчиков, организовать их посещение и возложение цветов в дни праздников и памятных дат.

6. Активизировать работу по военно-патриотическому и духовно-нравственному воспитанию молодежи.

В общении со школьниками, студенческой молодежью находить новые, современные формы и методы, шире привлекать участников боевых действий, ветеранов военной службы.

Совместно с органами образования продолжать работу по повышению роли музеев в патриотическом воспитании молодежи и более активному участию в этом процессе преподавательского состава.

В октябре с.г. на базе подшефной школы № 622 провести «круглый стол» на тему «Школа формирует будущее» с приглашением представителей учительского корпуса, а также преподавателей – бывших военных, в том числе и ракетчиков.

В ноябре с.г. совместно с советом ветеранов Военной академии РВСН имени Петра Великого провести встречу заслуженных ветеранов-педагогов с курсантами академии и с учащейся молодежью г. Москвы, посвященную 190-летию академии.

7. Важнейшим направлением в работе Президиума, советов ветеранов первичных организаций считать работу с семьями, оказывать содействие в воспитании детей и внуков, вовлечении в активную работу женщин, членов семей ветеранов.

Добиться, чтобы в каждой первичной ветеранской организации были назначены активисты, непосредственно отвечающие за работу с семьями ветеранов и постоянно взаимодействующие с соответствующей комиссией Совета МГОВ РВСН.

Улучшить взаимодействие с органами образования, военкоматами с целью подготовки молодежи к службе в армии. В октябре с.г., для повышения имиджа РВСН и поднятия престижа военной службы, на базе учебного центра Военной академии РВСН провести «День призывника».

По второму вопросу повестки дня выступил зам. председателя Совета МГОВ РВСН полковник В.Т. Ковтун, который напомнил участникам заседания, кто избран делегатом на VII конференцию МКВВ, и объявил, что конференция состоится **14 октября в Институте связи в Сокольниках**.

Постановление Совета было одобрено и принято единогласно. Дело за малым – приступить к выполнению намеченного, добиваясь повышения эффективности ветеранской работы и сплочения ветеранов в ходе подготовки к 10-летию МГОВ РВСН.

Председатель комиссии Совета МГОВ РВСН по информационной работе подполковник М. ЛЕБЕДИНСКИЙ

ИЗ СЛАВНОЙ ИСТОРИИ РВСН

30 лет на западном стратегическом направлении

К 50-летию формирования 50-й (Смоленской) ракетной армии

Сегодня, когда военная машина НАТО по-хозяйски обосновывается на территории некоторых бывших республик Советского Союза, а в непосредственной близости к западной границе России развертывается третий позиционный район противоракетной обороны США, нацеленный на стратегические ядерные силы РФ, вполне уместно подчеркнуть значение 50-й (Смоленской) ракетной армии РВСН, действовавшей в 1960–1990 гг. на западном стратегическом направлении.

С созданием в 1959 году Ракетных войск стратегического назначения и развертыванием западной группировки ракет средней дальности в составе двух ракетных армий – 50-й (Смоленской) и 43-й (Винницкой) – было парировано военно-стратегическое превосходство США и его союзников по НАТО, сложившееся в послевоенный период в Европе к концу 1957 года. Ядерный шантаж и реальная угроза нанесения ударов с военно-воздушных и военно-морских баз США, развернутых вдоль границ Советского Союза и его союзников, оказалась значительно снижена.

50-я ракетная армия была сформирована на базе 50-й воздушной армии Дальней авиации в сентябре 1960 года в соответствии с директивой Генерального штаба ВС СССР, и к сентябрю 1962 года имела в своем составе девять ракетных дивизий – 38 ракетных полков и столько же специальных частей ядерного обеспечения, а также других частей и подразделений боевого и материально-технического назначения. Она дислоцировалась на территории республик Прибалтики и Белоруссии, Мурманской, Ленинградской, Псковской, Новгородской, Калининской и Калининградской областей со штабом в г. Смоленск.

50-я ракетная армия в своем развитии прошла 5 этапов.

1-й этап (1959–1964 гг.) – создание и становление 50-й ракетной армии.

Имея богатый опыт, базировавшийся на действиях Дальней авиации в ходе Великой Отечественной войны, соответствующие командные и инженерные руководящие кадры, достаточно мощный организаторский потенциал и высокий уровень квалификации, только что сформированный коллектив управления 50-й ракетной армии, возглавляемый **генерал-лейтенантом авиации Ф.И. Добышем**, немедленно приступил к работе.

За короткое время была проведена исключительная и колоссальная работа по созданию ракетного объединения. Если на 1 сентября 1960 года, т.е. на момент создания 50-й ракетной армии, в ее боевом составе на боевом дежурстве находилось всего 46 пусковых установок средней дальности, то через год их количество составляло 144 ПУ, к 1 января 1963 года – уже 296 ПУ, из них 8 шахтных ПУ, к 1 января 1964 года их стало 330 (из них шахтных 26). К 3 февраля 1965 года была полностью завершена программа развертывания северо-западной ракетной группировки, которая стала составлять 351 ПУ (из них 47 шахтных).

Результаты проделанной работы за 4-летний период создания и становления 50-й ракетной армии и ее боевая готовность были проверены в конце 1964 года авторитетной комиссией Главной инспекции Министерства обороны, Главного политического управления Советской Армии и ВМФ, Генерального штаба ВС и Главного управления кадров. Комиссию возглавлял главный инспектор Министерства обороны Маршал Советского Союза К.С. Москаленко. В ходе инспекции 10 пусковых установок в различных полках выполняли учебно-боевую задачу по проведению первого и последующего пусков ракет.

Инспекция сделала вывод: *Укомплектованность армии личным составом, боезапасом, вооружением и техникой, морально-политическое состояние военнослужащих и воинская дисциплина удовлетворительные, боевое дежурство, боевая готовность и эксплуатация вооружения и техники организованы в соответствии с требованиями Боевого устава, наставлений и приказов, боевая выучка находится на должном уровне. В целом 50-я ракетная армия боеспособна и готова к выполнению боевых задач.*

2-й этап (1965–1969 гг.) – совершенствование боевой готовности.

Этот период проходил в условиях усиления военной угрозы со стороны США и НАТО, дальнейшего наращивания вооружений, в том числе ядерных. Он был направлен в 50 РА на совершенствование ее боевой готовности. Это дало ощутимые результаты в расширении боевых возможностей и эффективности армии, ее способности к безусловному выполнению боевых задач в любых условиях боевой обстановки, повышении морально-политического потенциала всего личного состава.

Главные задачи, которые решали ракетные соединения и части, управление армии в эти годы:

1. *Сокращение времени готовности к нанесению ракетно-ядерного удара и повышение эффективности применения ракетного оружия.*

Время пуска из постоянной боевой готовности сокращается с нескольких десятков часов до 4 ч. 27 мин. Оповещение, сбор и доставка офицеров на БСП сокращается до 1,5 ч.

2. *Настойчивая работа по совершенствованию всей системы боевого дежурства, как высшей формы поддержания боевой готовности войск и оружия и основного вида повседневной деятельности соединений и частей.*

12 января 1965 года приказом Главнокомандующего РВ вводится в действие Боевой устав РВСН (дивизион РСД с наземными ПУ).

В армии в короткий срок разрабатывается и внедряется состав дежурных смен командных пунктов и узлов связи в постоянной боевой готовности, определяется порядок приема и сдачи боевого дежурства, осмотра и проверки ракетного и специального вооружения, технических систем, передачи боевых документов при смене с боевого дежурства. Детально разрабатывается объем и содержание работы командиров и штабов по контролю несения боевого дежурства.

В 1965–1966 годах завершается строительство и вводятся в эксплуатацию защищенные сооружения командных пунктов ракетных дивизий.

В марте 1968 года во всех ракетных полках с наземными пусковыми установками вводятся штатные командные пункты во главе с начальниками КП и офицерами – дежурными по КП.

С целью совершенствования управления войсками и оружием начинается внедрение автоматизированной системы боевого управления и практическая ее проверка в войсках армии.

3. *С наращиванием боевых возможностей военной группировки блока НАТО на Западном ТВД все большую актуальность для армии приобретает необходимость вывода наземных пусковых установок из-под удара в угрожаемый период с целью повышения живучести войск и с задачей проведения пуска с полевых боевых стартовых позиций.*

С этой целью в армии проводится комплекс мероприятий по выбору полевых боевых и учебных стартовых позиций, заблаговременной подготовке маршрутов движения, по подготовке боевых документов для выполнения боевых задач.

Требования к выполнению боевых задач из полевых районов все больше усложняются, ужесточаются временные нормативы.

На учениях с выходом ракетных дивизионов в полевые районы создавались сложные условия обстановки. Боевые расчеты тренировались в выполнении боевой задачи в условиях радиационного, химического и бактериологического заражения при воздействии диверсионно-разведывательных групп (ДРГ) и десантов противника.

4. *К 1966 году складывалась ситуация, когда уже значительная часть наземного технологического оборудования стала выходить за пределы гарантийных сроков, а гарантийный ресурс эксплуатации большинства наземных БРК был выработан на 50–60%.*

Это вызвало необходимость решения ряда организационно-технических задач, таких как: увеличение объема регламентных и профилактических работ на ракетном вооружении, в первую очередь направленных на повышение их технической надежности; продление гарантийных и технических ресурсов ракетной техники; внедрение системы планово-предупредительного ремонта, создание и совершенствование работы войсковых ремонтных органов; организация технических ревизий оборудования ракетных комплексов и систем заправки; существенное совершенствование самой системы эксплуатации ракетной техники.

5. *В течение 1968 года производится повсеместная замена головных частей 1-го пуска для ракет Р-12 на новый тип (АА-48) с расчетной мощностью 2,3 мгт.* Это существенно повысило боевые возможности армии, эффективность и надежность выполнения боевых задач в первом ракетно-ядерном ударе. Управлением армии проводится огромная работа по освоению новых изделий, подготовке личного состава расчетов сборки, совершенствованию режима их хранения.

6. *Значительные усилия прикладываются к кардинальному улучшению материально-бытового обеспечения личного состава, улучшению питания, санитарно-медицинскому обеспечению, развитию объектов культурно-бытового назначения.* Строятся кирпичные казармы и общежития, солдатские и офицерские столовые. Ведется наращивание жилищного фонда.

7. *Управление армии настойчиво работает над совершенствованием всех видов боевого обеспечения* (инженерного, химического, автотехнического, авиационного и др.), особенно охраны боевых стартовых позиций, организации боевого дежурства смен охраны и обороны. Проводится серия мероприятий по улучшению астрономо-геодезического обеспечения, повышению контроля точности прицеливания ракет.

Таким образом, в ракетной армии к концу 2-го этапа ее истории был накоплен значительный потенциальный ресурс и создана мощная инфраструктура, которые не только обеспечивали поступательное движение в боевой деятельности армии, но и переход к решению еще более сложных задач, связанных с дальнейшим развитием ракетной группировки.

3-й этап (1970–1976 гг.) – повышение боевой мощи.

В 1970 году 50 РА переходит на смешанную структуру организации войск, когда в боевой состав армии вводится 7-я ракетная дивизия, вооруженная ракетами межконтинентальной дальности второго поколения. 13 апреля 1970 года боевой состав армии пополнился 108 пусковыми установками МКР: 3 полка (5 БСП – 18 ПУ) с ракетами Р-16У и 9 полков ОС (90 ПУ) с ракетами УР-100. Одновременно из состава армии выводится 33 рд (4 рп с 32 ПУ).

Таким образом, боевой состав армии по пусковым установкам увеличился более чем на 30% и составил 411 ПУ.

В это время в 7 рд продолжалось наращивание ракетной группировки МКР и до конца года на боевое дежурство было поставлено еще 20 ПУ. Число ПУ в армии достигло 431 пусковой установки.

В 1972 году командующим армией становится опытный ракетчик **генерал-лейтенант К.В. Герчик**, при котором продолжалось динамичное развитие армии.

С 1975 года в дивизии начинает реализовываться программа, рассчитанная на 4 года, по замене комплексов с ракетами УР-100 на ракетные комплексы третьего поколения с ракетами МР УР-100 и МР УР-100У с разделяющимися головными частями (РГЧ). При этом число боевых блоков увеличивается в 4 раза.

Развитие 7-й ракетной дивизии составляло существенную долю содержания организаторской деятельности управления 50 РА.

Ввод в боевой состав 7-й ракетной дивизии, вооруженной ракетными комплексами с межконтинентальными ракетами, в значительной мере повысил боевую мощь армии и ее боевые возможности.

4-й этап (1977–1985 гг.) – этап перевооружения и развертывания мобильной ракетной группировки.

В середине 70-х годов 50-я ракетная армия вступает в динамичный и напряженный период перевооружения на новую ракетную технику. С 1974 года по 1979 год в 7-й ракетной дивизии (п. Выползово) поставлено на боевое дежурство 11 ракетных полков межконтинентальной дальности с ракетными комплексами 15П015, 15П016.

С 1977 года начинается перевооружение дивизий с ракетными комплексами средней дальности: 32-й и 49-й (г. Поставы и г. Лида) – на ракетный комплекс средней дальности РСД-10 «Пионер» 15П645 и 15П653. За 9 лет (1977–1985 гг.) поставлены на боевое дежурство 10 ракетных полков.

Командование армией переходит к известному в дальнейшем крупному военачальнику **генерал-лейтенанту Ю.А. Яшину**, при котором возрастает интенсивность подготовки войск и всего процесса перевооружения армии, изыскания способов повышения живучести ракетных комплексов и освоения широкого маневра ракетными дивизионами и полками.

Ввод в эксплуатацию ракетных комплексов с СПУ позволил коренным образом изменить конфигурацию ракетной группировки средней дальности, снять с боевого дежурства и вывести из боевого состава все шахтные ракетные комплексы с ракетами Р-12 и Р-14 (47 ПУ), дальнейшая эксплуатация которых становилась с каждым годом менее надежной и требовала серьезных материальных ресурсов, а также вывести из боевого состава наземные ракетные комплексы с ракетами Р-12 и Р-14, дислоцированные в Эстонии и Латвии. Высвободившийся личный состав был направлен на переформирование полков «Пионер».

Группировка ракетных комплексов средней дальности наземного базирования с ракетами Р-12 и Р-14 в армии за этот период уменьшилась почти в 3 раза (с 236 ПУ до 88 ПУ).

В мае 1981 года в командование 50-й ракетной армией вступает **генерал-лейтенант Н.Н. Котловцев**, исключительно опытный командир и авторитетный руководитель, при котором успешно продолжается процесс перевооружения армии, что вновь выдвинуло ее в число ведущих в РВСН по всем показателям боевой готовности.

Подводя итог боевой деятельности 50-й ракетной армии в период 1977–1985 гг., следует подчеркнуть, что 9 лет напряженного труда командования и управлений армии и соединений, многотысячного ее коллектива позволили успешно решить все задачи по созданию мобильной группировки с ракетными комплексами «Пионер», повысить боевую готовность ракетного оружия и средств боевого управления им, добиться высокой организованности и порядка в войсках.

5-й этап (1985–1990 гг.) – период реализации Договора между СССР и США по ракетам средней и меньшей дальности.

К середине 80-х годов XX века 50-я ракетная армия набрала высокую динамику своего развития и непрерывно наращивала усилия по совершенствованию боевого применения мобильных ракетных комплексов, повышению боевого мастерства и поддержанию высокого идейного и морально-психологического потенциала всего личного состава.

Командует 50-й ракетной армией с 1985 года **генерал-лейтенант Г.В. Козлов.** В эти годы в армии были заложены перспективы дальнейшего развития и повышения ее боевой мощи, началась реализация программы постановки на боевое дежурство подвижных ракетных комплексов с межконтинентальными ракетами «Тополь».

С приходом в марте 1985 года к руководству страной М.С. Горбачева провозглашается «процесс перестройки всех сфер жизни общества, коренных изменений в социальном, экономическом и политическом развитии страны, демократизации и гласности, выработки нового мышления, концепции всеобъемлющей международной безопасности».

С первых месяцев пребывания в ранге Верховного Главнокомандующего М.С. Горбачев приступает к раскройке ракетно-ядерного пирога, подменяя взвешенную и осторожную позицию по сокращению стратегических вооружений недальновидными шагами популистского толка, продиктованными отнюдь не национальной безопасностью страны.

В результате ликвидации РСМД, на наш взгляд, пропал фактор «постоянного присутствия» боевых возможностей ракет средней дальности на прилегающих театрах военных действий, что позволило нашим соперникам без оглядки проводить свою жесткую позицию в отношении нас и наших соседей, не считаясь с интересами России. Это явилось ее оттеснением на второстепенные позиции и откровенным проявлением диктата.

Таким образом, политика разоружения России сыграла, как мы считаем, разрушительную роль в общей стабильности мировой обстановки в конце 80-х годов, так как мир лишился противовеса американской политике диктата и насилия, каждый вынужден был теперь заботиться сам о себе. Практически все государства под воздействием доминирующей политики США и НАТО начали предпринимать меры по повышению своей обороноспособности, настойчиво вооружаться, а некоторые разрабатывать свое ядерное оружие. С окончанием противостояния двух мировых систем начался неуправляемый процесс повышения вооруженного потенциала в различных точках земного шара.

В 1988 году командующим 50 РА становится **генерал-лейтенант В.А. Михтюк**. В этот период, выполняя требования Договора между СССР и США по ракетам средней и меньшей дальности, в армии были проведены на высоком организационном уровне все мероприятия, предусмотренные этим Договором, снята с боевого дежурства соответствующая ракетная техника, реализованы в народное хозяйство тысячи единиц техники, уничтожены ракетные средства, подпадающие под Договор, переданы военные городки местным властям и военным округам. После расформирования четырех ракетных соединений, передислокации двух ракетных соединений на восток страны, передачи трех ракетных соединений в другие объединения 50-я ракетная армия прекратила свое существование.

Вслед за 50-й ракетной армией, как результат «нового мышления», произошел распад всего социалистического содружества и военной организации Варшавского Договора, развал и изменение политического строя Советского Союза, общий упадок экономики и финансовой системы страны.

***

Спустя более двух десятков лет приходится с сожалением констатировать, что самые худшие опасения оправдались. НАТО стремительно расширяется на Восток, втягивая в свою организацию не только бывшие страны социалистического содружества, но и бывшие республики Советского Союза в Прибалтике, Украину, Грузию и др. Инициируется вооруженный конфликт у южных границ России. В Черное море вводится эскадра кораблей НАТО. Непосредственно у западных границ России разворачиваются американские шахтные комплексы противоракет и радары противоракетной обороны США, появляются военные базы США вдоль российских границ.

России, после так называемой «перестройки», приходится прикладывать титанические усилия по воссозданию своих Вооруженных Сил, сохранению стратегического ядерного потенциала, восстанавливать экономику и оборонно-промышленный комплекс, противостоять агрессивным планам США и НАТО, всерьез обсуждать вопрос о воссоздании эффективных ракетных средств средней и малой дальности.

Почетный член АВН им. А.В. Суворова
полковник Г.И. СМИРНОВ

ВИННИЦКОЙ КРАСНОЗНАМЕННОЙ РАКЕТНОЙ АРМИИ — 50 ЛЕТ

Эта книга, вышедшая в свет под общей редакцией генерал-полковника А.П. Волкова, посвящена истории Винницкой ракетной армии – одного из самых мощных ракетных объединений ВС СССР.

Авторский коллектив попытался проанализировать историю объединения, рассказать о создании, становлении и развитии основных ракетных соединений и частей, входивших в состав армии, о воинах-ракетчиках, чьим трудом закладывались основы боевой мощи армии.

В 2010 году 43-й ракетной армии исполняется 50 лет. Время летит незаметно. Уходят из жизни ветераны-ракетчики, те, кто стоял у истоков формирования первых ракетных соединений и частей. Так уж сложилось, что расформирование управления 43-й армии, двух соединений МКР шло как бы «вне России и РВСН». Поэтому история армии отложилась в архивных документах двух самостоятельных государств и «рассыпана» по различным архивным учреждениям. В настоящее время ряд документов управления армии, 19-й и 46-й ракетных дивизий, многих ракетных полков сданы на хранение в Центральный архив МО Украины, архивы Южного и Западного направлений (г. Одесса и Львов) и стали для нас труднодоступными. Поэтому некоторые годы истории Винницкой армии освещены неполно. Мы осознаем это и надеемся, что дальнейшее сотрудничество ветеранских организаций, тех, кого по-настоящему волнует наше совместное прошлое, история РВСН, позволит восполнить этот пробел.

История Винницкой ракетной армии – это история жизни десятков тысяч офицеров и прапорщиков, сотен тысяч сержантов и солдат, миллионов тех, чьим трудом ковался ракетно-ядерный щит Родины, создавались ракетные комплексы, строились боевые стартовые позиции.

Авторский коллектив благодарит командование РВСН и ветеранов Ракетных войск, которые откликнулись на наше предложение о написании исторического очерка о 43-й Краснознаменной ракетной армии.

В историческом очерке невозможно назвать фамилии всех, кто отличился в процессе становления объединения, поэтому мы обращаемся к ветеранам 43-й армии с просьбой в своих последующих трудах вспомнить тех, кто своим самоотверженным трудом крепил боевую готовность одного из старейших объединений РВСН.

В составе РВСН было шесть ракетных армий. Многие ракетные дивизии дислоцировались в «медвежьих углах», из которых до цивилизации надо было добираться сутками. Поэтому к Винницкой ракетной армии всегда было ревнивое отношение – ну как же, служат в благодатных местах.

Но если внимательно вдуматься в историю 43 РА, то смело можно сделать вывод – ни одно объединение не может сравниться с ней по динамике событий, когда в течение года приходилось решать по нескольку сложнейших задач, связанных с перевооружением десятков полков, ревизиями ракетной техники и т.п., когда от людей требовалась необыкновенная самоотдача, самоотверженность.

При написании истории 43 РА были использованы сотни источников, что, конечно, не спасает книгу от некоторых неточностей. Время берет свое. Поэтому даже в воспоминаниях тех, кто творил историю армии, многие фамилии приводятся без инициалов. Уточнить все это представляется почти невозможным.

На сегодняшний день изданы истории 19, 32, 33, 43, 44, 50-й ракетных дивизий, что в значительной степени облегчило работу над историей 43 РА. Мы уверены, что через несколько лет будут изданы истории всех ракетных дивизий, которые в разное время входили в состав 43-й ракетной армии.

Авторский коллектив выражает глубокую признательность всем, кто откликнулся на нашу просьбу и представил материалы, связанные с историей 43-й ракетной армии, сотрудникам Центрального архива МО РФ, Архива Ракетных и Космических войск, Главного управления кадров МО РФ, офицерам Военно-научного комитета РВСН, оказавшим посильную помощь в написании исторического очерка.

После распада СССР, когда Украина объявила себя безъядерным государством, стратегические наступательные вооружения 43-й армии были ликвидированы. В соответствии с указом президента Украины 43-я ракетная армия расформирована к 1 сентября 2002 года.

20 августа 2002 года недалеко от города Первомайск Николаевской области на территории одной из бывших частей 43-й армии состоялось прощание личного состава объединения с Боевым Знаменем армии, в котором принял участие министр обороны Украины генерал армии В.П. Шкидченко.

Настоящая книга предназначена, в первую очередь, для ветеранов Винницкой ракетной армии, а также для широкого круга читателей, интересующихся историей Вооруженных Сил нашего государства.

Редакция «В-Р»

ПЯТЬДЕСЯТ И ДВАДЦАТЬ, НО НЕ СЕМЬДЕСЯТ...

2010 год войдет в историю как год 65-летия Великой Победы человечества над коричневой чумой XX века. Широко и торжественно прошли празднества замечательного юбилея в древнем Пинске, который прославился не только в годину военного лихолетья, но и в послевоенный период, знаменовавшийся тем, что с 1959 года по 1989 год здесь дислоцировались 85-й гвардейский Смоленско-Берлинский Краснознаменный ракетный полк стратегического назначения и 857 ремонтно-техническая база, входящая в состав 31-й ракетной дивизии 50-й (Смоленской) ракетной армии.

И так случилось, что именно в этот веселый, цветущий яркий май пинские ракетчики отмечали 50-летие с момента заступления на боевое дежурство (15 мая 1960 года) и 20-летие создания ветеранской организации ракетчиков (18 мая 1990 года), которую бессменно возглавляет гвардии подполковник в отставке Лев Васильевич Злобин. В этой связи и собрались ветераны в городском Доме культуры, чтобы отметить славные даты. На торжественное собрание, где с докладом выступил заместитель председателя совета ветеранов гвардии подполковник в отставке А. Сухинин, прибыли гости из Москвы, Смоленска и городов Беларуси. Все они в разное время проходили службу в наших частях.

Докладчик вспомнил поименно многих ракетчиков, которые под руководством командира полка подполковника А.С. Дадаяна первыми заступили на боевое дежурство. Это лейтенанты Г.И. Смирнов, В.Я. Вовк, В.А. Лавренов, В.В. Нефедов, Б.Н. Васильев, В.Д. Голубецкий, Ю.Н. Маликов и др.; капитаны М.Л. Прудков, А.П. Бойко, Симонов, А.Г. Рыжков, Лагутенков, Киреев (звания указаны на период 1960 года). В своем выступлении докладчик подвел итоги работы организации не только среди ветеранов и их семей, но и по военно-патриотическому воспитанию молодежи. Оказывается на сегодняшний день в рядах вооруженных сил Российской Федерации и Республики Беларусь на офицерских должностях служат 22 внука участников ВОВ, 38 солдат и сержантов срочной службы росли и воспитывались в семьях ракетчиков, а 6 юношей являются курсантами военно-учебных заведений союзного государства. Отрадно и то, что все они свято чтут традиции отцов и дедов и учатся военному делу настоящим образом.

Длительное время в учебных заведениях города работали на должностях преподавателей и военруков ветераны ВОВ полковники в отставке Б.А. Благовидов, А.А. Гагашкин, майоры Н. Осьмухин, С. Воробьев, Е.А. Токарчук, В.В. Литвинчук, В.Г. Кузин, подполковники в отставке Я.М. Шевцов, Г.А. Серапин и др.

Частыми гостями молодежи, школ, колледжей, лицеев и Полесского университета являются ветераны Б.А. Благовидов, А. Широких, Д. Ищенко, В. Шепелев, В. Вовк, Г. Прядко, А. Сухинин, В. Рожков и др.

В настоящий момент продолжают трудиться в школах ветераны-ракетчики И. Артемьев, Л. Ерыгин, А. Прожерин и В. Хмыз. Это они в канун юбилея Великой Победы нашли Павла Федоровича Китченко, встретившего грозное утро 41-го на боевом посту в дозоре на одной из пограничных застав под Брестом. Сейчас бывшему пограничнику 80 лет, но он достаточно энергичен, бодр и охотно встречается с учащимися школ и колледжей, где военруками являются ветераны-ракетчики.

За 20-летний период ветеранская организация приоритетом в своей работе считала разрешение проблем социальной защиты бывших ракетчиков и членов их семей, оказание им морально-психологической и материальной помощи при утрате кормильца.

Общеизвестно, что ракетные полки были засекречены, и после распада СССР оставшиеся в Беларуси ракетчики столкнулись с пенсионной проблемой. Военное ведомство Республики Беларусь никак не могло разобраться в правильности начисления пенсии. Немало пришлось писать в Брест и Минск, чтобы доказывать свою правоту по изменению коэффициентов, а потом и должностных групп в сторону увеличения. То же самое было и с женами, перешедшими на пенсию по утрате кормильца. Были и такие абсурдные случаи, когда военнослужащие служили на одной должности, а пенсии назначались по-разному. Много, очень много таких спорных вопросов, которые после многократных обращений удовлетворились положительно.

Кроме этого, совет ветеранов не упускает из поля зрения и работу женсовета вдов ракетчиков (председатель Е.В. Димитраки), который объединяет 80 вдов. Организационная работа женсовета заключается в основном в посещении больных, поздравлении с юбилеями и активном участии в проведении городских мероприятий.

Прибывший на торжественное собрание из Москвы полковник запаса А.Г. Комендант по поручению председателя Московской городской организации ветеранов РВСН привез Памятные знаки «Творцу Великой Победы» для награждения участников и ветеранов ВОВ. Полковник в отставке Г.И. Смирнов вручил Памятные знаки фронтовикам и работникам тыла Б. Благовидову, Ф. Доставалову, Д. Ищенко, В. Карасеву, В. Рожку, Г. Мордасову, А. Широких, А. Муравицкому, Т. Кудинову.

С поздравительными приветствиями к присутствующим обратились прибывшие из Смоленска полковник в отставке Г. Смирнов, председатель ОО «Белорусского союза офицеров» г. Пинска полковник в отставке Е.А. Токарчук, от военных моряков капитан 1-го ранга в отставке А.А. Озеро, от пограничников полковник запаса А.Н. Ксендзык.

В заключение тепло и душевно поздравила присутствующих вокально-инструментальная группа пограничного отряда. Затем состоялся праздничный ужин.

22 мая большая группа ветеранов-ракетчиков и членов их семей посетили места дислокаций ракетного полка и ртб.

Все эти мероприятия были проведены на высоком организационном уровне благодаря вниманию, заботе и содействию председателя горисполкома А. Гордича, начальника пограничного отряда полковника А.В. Акулича, выделившего военный оркестр и автотранспорт, начальника отдела культуры горисполкома А.Н. Лукашенко.

Сердечную благодарность ракетчики выражают и спонсорам С. Рожку, С. Мансурову и О. Брумуку, оказавшим материальную помощь для проведения праздничных мероприятий, а также директору АТП № 3 г. Пинска И. Ребковцу, выделившему безвозмездно автобус для поездки ветеранов.

Ветеран РВСН гвардии старший прапорщик Л. БАБИЙЧУК

ДИВИЗИИ ЖИВУТ, ПОКА МЫ О НИХ ПОМНИМ

50 лет 32-й Херсонской Краснознаменной ракетной дивизии имени Маршала Советского Союза Д.Ф. Устинова

В декабре прошлого года Ракетные войска стратегического назначения отметили свой 50-летний юбилей. Прошло всего лишь полгода, еще не стерся в памяти ветеранов дивизии этот памятный декабрь, который подарил воинам-ракетчикам, труженикам оборонно-промышленного комплекса много радости и гордости за Ракетные войска, за то, что и сегодня они продолжают нести боевое дежурство и обеспечивают безопасность нашего государства.

В этом году свой юбилей отметила 32-я ракетная дивизия, сформированная в период с 10 июня по 1 июля 1960 года со штабом в г. Поставы Витебской области Белорусской ССР на базе 12-й инженерной бригады РВГК и 45-й гвардейской Краснознаменной Звенигородской танковой дивизии. Директивой Генерального штаба от 4 октября 1960 года 32-й ракетной дивизии оставлены почетные наименования и ордена, а днем части установлено 1 июля.

Первым командиром дивизии был назначен командир 12-й инженерной бригады РВГК полковник (в последующем генерал-майор) Фронтов Вячеслав Федорович. Начальником штаба назначается полковник Махоткин Николай Михайлович.

В состав дивизии вошли: ракетный полк (г. Поставы Витебской области) в составе двух наземных дивизионов и одного шахтного с ракетами Р-12; ракетный полк (п. Ветрино Витебской области) с двумя наземными дивизионами ракет Р-12; ракетный полк (г. Полоцк Витебской области) с тремя наземными дивизионами ракет Р-12 и ракетный полк (г. Сморгонь Гродненской области), который имел два наземных дивизиона ракет Р-14 и один шахтный Р-14У.

Кроме этих полков в боевой состав 32 рд до 1962 года входили также ракетный полк (п. Гезгалы) с тремя наземными дивизионами ракет Р-12 и ракетный полк (г. Лида) с двумя наземными дивизионами ракет Р-12.

На протяжении многих лет дивизия добивается высоких результатов в боевой готовности, боевой и политической подготовке, неоднократно награждается Почетными и Юбилейными Почетными грамотами и переходящими знаменами ЦК КПСС, Президиума Верховного Совета и Совета Министров СССР и БССР.

В период перевооружения дивизии на новый ракетный комплекс «Пионер» в составе дивизии был сформирован еще один ракетный полк (г. Сморгонь).

Младший сын первого командира дивизии, ветеран 402 рп полковник А.В. Фронтов и отличник учебы 10 класса школы № 4

За титанический труд, вложенный личным составом дивизии при постановке полков на боевое дежурство, 19 декабря 1980 года дивизии был вручен Вымпел Министра обороны СССР «За мужество и воинскую доблесть».

За умелые действия и проявленную доблесть на учении «Запад–81» ракетный полк (п. Ветрино) награжден Вымпелом Министра обороны СССР «За мужество и воинскую доблесть», а личному составу 1-го и 3-го дивизионов Министром обороны была объявлена благодарность.

К сожалению, в 1989 году по Договору РСМД был ликвидирован ракетный полк (г. Полоцк), а в 1990 году расформирована 50-я ракетная армия. Последующие три года дивизия с РК «Тополь» была в составе 43-й ракетной армии, но в 1993 году она была расформирована.

1993 год был завершающим на историческом пути 32-й ракетной дивизии. Сегодня ее нет в боевом составе РВСН, но память о ней не утрачена. Совет ветеранов дивизии за 6 лет приложил много усилий, и сегодня функционирует не только ветеранская организация в Москве, но и организации во всех бывших военных городках дивизии и полков.

К 50-летию РВСН на штабе 32-й ракетной дивизии в г. Поставы установлена мемориальная доска, которая напоминает о том, что с 1960 года по 1993 год здесь дислоцировалась 32-я ракетная дивизия, а ее первым командиром был генерал-майор Фронтов Вячеслав Федорович. Дивизия считалась одной из лучших дивизий в армии, на протяжении 33 лет обеспечивая безопасность СССР на северо-западном направлении.

Активное участие в проведении мероприятия в г. Поставы по установке мемориальной доски приняли генерал-майор А.С. Лапшин, полковники В.А. Котов и Н.Н. Барчан. Это мероприятие получилось исключительно торжественным и знаменательным, так как совпало с празднованием 600-летия г. Поставы.

В 2010 году в школе № 622 г. Москвы открыт музей 32 рд и с помощью ветерана дивизии полковника М.А. Котляревского, работающего в школе, установлены хорошие шефские отношения.

Ежегодно, начиная с 2004 года, ветераны дивизии собираются в Москве, 26–27 июня 2010 года по решению Совета ветеранов дивизии встреча проведена в пункте дислокации управления дивизии (г. Поставы), а 1 июля – в ракетных полках. Организацией этой встречи ветеранов занимался начальник тыла дивизии полковник В.А. Котов. Несмотря на его высокие организаторские способности и богатейший опыт организации тылового обеспечения крупнФых мероприятий и учений, включая стратегическое учение «Запад–81», подготовить эту встречу оказалось непростым делом.

Достаточно сказать, что на встречу собралось 385 человек, из них более половины было иногородних. Большинство из них заранее не заявляли о своем участии, часть дали о себе знать накануне, а многие появились и зарегистрировались только в день встречи. Многие офицеры прибыли на встречу с женами и детьми, которые учились и выросли в военных городках.

Необходимо отметить, что эта встреча была долгожданной и необходимой для офицеров и их семей. Люди давно хотели увидеть друг друга и их не остановили границы и большие расстояния. В г. Поставы приехали ветераны из Санкт-Петербурга, Киева, Ростова, Харькова, Твери, Нижнего Новгорода, Волгограда. Конечно же, много ветеранов прибыло из Москвы и Минска, а также многих городов и поселков Беларуси.

Встреча и размещение прибывающих ветеранов из других регионов были продуманы заранее, заказаны автобусы и гостиницы, но в самый последний момент не хватило мест не только в гостинице и госпитале погранотряда, а даже в гостиницах города. Они оказались переполненными прибывшими ветеранами, поэтому местные офицеры друзей и знакомых размещали в своих квартирах.

Встреча ветеранов проходила в течение двух дней, не считая того, что накануне приезжавшие гости большими и малыми группами собирались возле Дома офицеров (в настоящее время Дом культуры). В первый день после регистрации все ветераны приняли участие в установке мемориальной доски на школе военного городка, которая была построена по инициативе первого командира дивизии в 1967 году для обучения детей офицеров и прапорщиков.

Полковник В.А. Котов с полковником А.Т. Шитиковым и полковником М.Н. Большаковым

После митинга в Доме офицеров было проведено торжественное собрание, на котором выступили: командир дивизии 1989–1991 гг. генерал-лейтенант В.В. Прозоров, ветераны дивизии – генерал-лейтенант В.Ф. Лата, полковники В.А. Котов, А.Т. Шитиков, М.Н. Большаков, военком г. Поставы, старший сын первого комдива и другие ветераны. Все выступавшие поделились своими воспоминаниями о службе в дивизии, рассказали, как решались стоящие перед дивизией задачи на различных этапах ее деятельности.

Особенно яркими были выступления и воспоминания первого заместителя командира дивизии А.Т. Шитикова, который вместе с В.Ф. Фронтовым с первых дней формировал дивизию, принимал активное участие в постановке полков на боевое дежурство. Необходимо отметить, что А.Т. Шитикову исполнилось 89 лет, но он полон сил и энергии, проводит активную работу по патриотическому воспитанию молодого поколения. Не менее интересным и зажигательным было выступление первого командира 249-го ракетного полка полковника М.Н. Большакова, которому исполнилось 90 лет.

Активное участие в проведении митинга при установке мемориальной доски и торжественного собрания приняли председатель райисполкома В.С. Гуторов и представители многих структур администрации города. В своих выступлениях они отмечали огромный вклад дивизии в обеспечение безопасности белорусского народа в советские времена, сложившиеся хорошие отношения и традиции, как в прежние годы, так и в настоящее время.

Многим ветеранам дивизии по поручению генерал-полковника В.А. Муравьева были вручены медали «50 лет РВСН» и грамоты от Совета ветеранов Ракетных войск стратегического назначения. Все ветераны дивизии получили на память подготовленные к 50-летию 32-й ракетной дивизии видеофильм и буклет.

После завершения торжественного собрания силами коллективов художественной самодеятельности г. Сморгони был дан прекрасный концерт, после которого встреча была продолжена за ужином в ресторане города в неформальной, исключительно теплой и дружеской обстановке.

Товарищеский ужин стал достойным и памятным завершением первого праздничного дня. До поздней ночи ветераны – бывшие сослуживцы не могли наговориться, всюду слышалась возбужденная, радостная, а иногда и грустная речь, что нет больше в строю РВСН нашей родной дивизии.

На следующий день 27 июня встреча была не менее интересной на прекрасной белорусской природе, но часть ветеранов уже с утра отправились в полки и домой. Расставаясь, ветераны горячо благодарили организаторов встречи и выражали надежду, что в таком составе в г. Поставы она была не последней.

Ровно через неделю, 1 июля 2010 года, торжественные мероприятия были продолжены в бывших военных городках ракетных полков. Как отмечают многие ветераны, эти встречи были также интересными и памятными. Огромную помощь в их проведении оказывало командование пограничных отрядов, которые в настоящее время базируются на фондах полков и поддерживают тесные и дружеские отношения с ветеранами-ракетчиками.

Член совета ветеранов 32-й ракетной дивизии, доктор военных наук, профессор генерал-лейтенант В. ЛАТА

ИСТОРИЯ РВСН В ЛИЦАХ И СУДЬБАХ

Герой Социалистического Труда
генерал-майор
ДОЛИНОВ
Леонид Иванович

ИСПЫТАТЕЛИ

Газета «Ветеран-ракетчик» заканчивает публикацию воспоминаний Л.И. Долинова (начало в № 7, 8, 9, 10 (79–82) 2009 г., № 3, 4 (87, 88), № 7, 8 (91, 92) 2010 г. Редакция «В-Р» выражает сердечную благодарность Леониду Ивановичу за предоставленные материалы, которые нашли заинтересованность и отклик среди читателей.

Совместные летные испытания всегда были сопряжены с трудностями, и это объяснимо – мы всегда были в положении догоняющего. На глубокую предварительную, стендовую отработку, не хватало времени, заводская стендовая база была развита слабо, а сроки были жесткие. Технология подготовки твердотопливной ракеты к пуску на технической и стартовой позициях не идет ни в какое сравнение с аналогичными работами с жидкостными ракетами ни по объему и степени опасности, ни по числу людей, одновременно занятых в работе, тем не менее, она требует четкости, внимания и мастерства. Особенно при работе с опытными изделиями. Часто было так, что комплекты приборов системы управления и других систем поставлялись на полигон отдельно от ракеты, весьма «сырыми», работать приходилось «с колес». Документация отрабатывалась по ходу работ. Возникало много задержек, неисправностей. Число замечаний и предложений достигало многих сотен. На начальных этапах работ очень часто возникала необходимость замены бортовых приборов. Иногда в стесненных условиях, прямо в шахте.

Каждый день зимой и летом, в любую погоду на стареньких автобусах или на грузовиках под тентом офицеры рано утром выезжали на стартовую позицию за 75–100 км, а возвращались за полночь. Рабочий день был не нормирован и диктовался интересами и сроками опытно-испытательных работ. Однако люди не роптали, работали азартно, самоотверженно.

Только два примера. Однажды по неосторожности один из номеров боевого расчета уронил гаечный ключ (несмотря на строгое требование – инструмент подвязывать). Ключ упал на верхнюю кольцевую опору первой ступени. Зазор между стенкой пускового стакана и бортом ракеты несколько десятков сантиметров. Опустить человека можно, но развернуться, чтобы поднять ключ нельзя! Что делать? Выгружать изделие? Огромная работа! И потеря времени! Приняли решение – опустить Колю Маданова головой вниз, привязав его за ноги: руки должны быть свободными! Ключ Коля достал, борт изделия осмотрел. Пуск был проведен точно в заданное время!

Второй пример. Зимой в лютый мороз на одной из машин подготовки ПУ отказал двигатель. Нужна замена. А рано утром – работа. Н.В. Пироженко с группой офицеров едут за 40 км к строителям, достают двигатель, привозят его, монтируют – агрегат к работе готов! И все за одну ночь, и вручную на жестоком морозе!

К сожалению, были и срывы пусков, и аварийные пуски. Этого трудно избежать, когда имеешь дело со сложной новой техникой. Такие случаи – подлинный экзамен испытателей на профессиональную зрелость, моральную стойкость и мужество. Особенно, если срыв пуска произошел после необратимых операций, когда в стрессовой ситуации необходимо быстро принимать правильные решения, а уставшему боевому расчету все начинать сначала во избежание более тяжких последствий. Я уж не говорю об авариях при старте. А они тоже были и немало. Или при работе аварийных комиссий, когда сталкиваются интересы разных фирм в поисках истины, а она бывает зарыта весьма глубоко.

Конечно, ошибки свойственны всем. Для их избежания и вводятся организационные и технические меры предупреждения негативных явлений. Но и они иногда дают сбои. Особенно досадно, когда срыв происходит по недосмотру или по ошибке номеров боевого расчета. И хотя это были единичные случаи, но они были.

Вот пример. Выходим на пуск ракеты РС-12 с пл. 165. На 9-й секунде пусковой циклограммы звучит звуковой сигнал, загорается красный транспарант «Авария ПУ». Сброс схемы! Срыв пуска! К счастью, до необратимых операций. Я мгновенно понял причину. Все сбросовые точки циклограммы я знал на память. Это была «первая мель!»

По громкой связи докладываю председателю Государственной комиссии Г.Е. Алиаидзе.

– В чем причина?

– Предполагаю, товарищ генерал, но для уточнения прошу разрешения выехать на ПУ.

– Сколько нужно времени?

(До пусковой около километра, надо вскрыть люк и двери, найти заглушку-эквивалент ГЧ, если в ней причина, перестыковать разъем и проделать обратный путь. Кроме того, на ИПах надо вернуть аппаратуру в исходное положение (перемотать пленку и т.д.).

– Тридцать минут.

– Действуйте. Объявляется задержка на 30 минут.

Даю команду привести аппаратуру КП в исходное, быстро – наверх, в машину и на ПУ с нужными людьми. Вскрываем люк, по трапу вниз к стойке. Точно! К разъему ГЧ пристыкован кабель, а должен быть эквивалент ГЧ! Быстро – перестыковка, наверх, задраиваем двери и люк, из караульного помещения по телефону командую:

– Провести контроль готовности ПУ!

Доклад:

– Есть «Дежурная готовность!»

Пусковая установка к пуску готова!

Пуск был успешным, но с задержкой. А причина срыва – в плохой организации работ. Накануне офицер комплексного отдела – технический руководитель работ срочно, по семейным обстоятельствам, вынужден был уехать в отпуск. Заключительными операциями на ПУ руководил другой офицер, который не знал комплектации головной части. Проверяя комиссионно исходное состояние систем ПУ по инструкции, он, видя, что к стойке подстыкована заглушка-эквивалент, снимает ее и, как требует инструкция, стыкует кабель ГЧ. Но ГЧ не имеет специальной аппаратуры! В ходе предстартовой циклограммы система управления пуском опрашивает готовность смежных систем и, не получая ответа о готовности ГЧ, что должен был сделать эквивалент, сбрасывает схему.

С тех пор я взял за правило – подготовку изделия к пуску должна вести одна группа из боевого расчета. При вынужденной смене номеров боевого расчета заново тщательно изучать состояние и комплектацию изделия.

Ракетное оружие – оружие коллективное. Ошибка одного ведет к срыву боевой задачи, сводит «на нет» работу больших коллективов. Избежать этого помогает комплекс организационных и технических мер, призванных защитить от ошибок, а равно и от несанкционированных действий людей.

С самого начала опытно-испытательных работ в управлении внедрялись традиции высокой ответственности за порученное дело, взаимопомощи, взаимозаменяемости, комплексного подхода к испытаниям, к оценке их результатов.

Заседания Государственной комиссии, например, всегда начинались с моего доклада о результатах испытаний ракеты на технической или стартовой позициях с детальным анализом замечаний и предложениями о допуске ракеты и комплекса к следующему этапу работ. Командир части лично докладывал о готовности боевого расчета части к пуску, об обеспечении мер безопасности в стартовом районе. Пусковыми операциями на КП полка руководил лично начальник управления, а на КП полигона команду на проведение пуска отдавал лично начальник полигона. Это повышало ответственность всех должностных лиц, занятых в проведении пуска, т. е. всего личного состава полигона и управления.

Испытательные отделы и лаборатории – это аналитические подразделения. Их задачи – не только контроль работы боевых расчетов части, что очень важно, но и, это главное, анализ результатов функционирования систем, агрегатов и комплекса на всех этапах жизненного цикла, подготовка технических решений при возникновении задержек и замечаний, подготовка заключений и предложений по результатам испытаний.

В управлении сложилась и постоянно поддерживалась традиция: главное – работа с изделием, все остальное – для обеспечения работ качественно и в срок. Колонну при транспортировании ракеты на старт вел лично командир части. Все работы, предусмотренные документацией, выполнялись номерами боевого расчета под контролем инженеров-испытателей. Наиболее сложные и ответственные операции на первых порах контролировали также и представители промышленности. Трудности преодолевались, всех сплачивала общая благородная цель – сделать важное государственное дело с высоким качеством и в срок.

Труд испытателя – научно-исследовательский по своему главному содержанию. Испытатели управления активно участвовали в научной работе по темам ГУРВО и 4 НИИ МО, в работе научно-технических конференций, которые регулярно проводились на полигонах и на предприятиях кооперации разработчиков.

Особенно много труда вложено инженерами-испытателями в создание нормативных и методических документов по организации испытаний, методикам их проведения и оценки результатов.

Инженер-испытатель – центральная фигура в процессе испытаний. Помимо глубоких знаний испытываемой техники он должен обладать пытливым, гибким и критичным умом, смелостью, умением аргументированно и настойчиво отстаивать свою точку зрения на любом служебном уровне, уметь слушать оппонента, конструктивно сотрудничать с представителями промышленности, не поступаясь принципами. И постоянно учиться, всегда быть на острие последних достижений техники.

Успешный пуск всегда радостное событие, венец напряженной работы всего коллектива полигона. Подтверждаются основные технические решения, заложенные в конструкцию, обнажаются слабые места, яснее видны пути совершенствования систем ракеты и наземного оборудования, пути достижения заданных тактико-техническими требованиями свойств комплекса.

Успешный пуск – праздник! А будни испытаний – это кропотливая работа на технической и стартовой позициях, при межведомственных, транспортных, ходовых испытаниях и множестве других не столь ярких, но необходимых работ, при анализе их результатов, результатов измерений, ибо без измерений нет испытаний.

В управлении быстро выросли замечательные высококвалифицированные испытатели: Валентин Иванович Косолапов, Юрий Михайлович Лукин, Анатолий Никитович Кепов, Владимир Васильевич Семашко, Альберт Сергеевич Сергеев, Юрий Александрович Иванов, Виталий Васильевич Сенчук, Владимир Иванович Мельников, Георгий Алексеевич Осипов, Вячеслав Ксенофонтович Халявкин, Павел Егорович Старостин, Семен Семенович Таркаев, Александр Андреевич Чурсинов, братья Трохины, Николай Александрович Миронов, Виктор Иосифович Казак, Юрий Семенович Филатов, Владимир Михайлович Шевчук, Владимир Петрович Калугин, Валерий Владимирович Сафонов, Владимир Владимирович Коляков. В испытательной части – Юрий Михайлович Соломин, Юрий Владимирович Кашин, Борис Петрович Голыгин, Николай Васильевич Маданов, Леонид Яковлевич Якушек и многие другие. Всех назвать нет возможности. Я с благодарностью вспоминаю офицеров и рядовых 4-го управления, всех, кто самоотверженно, активно и творчески трудился, совершенствуя боевые и эксплуатационные свойства комплексов. Я учился у них мастерству, ответственному отношению к порученному делу, терпению и выдержке.

По-разному сложились их личные судьбы и служебная карьера, но все они внесли огромный вклад в создание и совершенствование БРК с твердотопливными ракетами, открывая дорогу новым более совершенным системам ракетного оружия для РВСН.

Особенно плодотворным для моего становления как испытателя было общение с замечательными военачальниками, талантливыми конструкторами, инженерами-испытателями моими сослуживцами: Ю.А. Яшиным, Г.Н. Малиновским, В.Л. Ланыгиным, Н.И. Некрутовым, Л.А. Грибачевым, Б.А. Касаткиным, П.П. Щербаковым, Г.А. Ясинским, М.Д. Жолудевым, А.С. Толстовым, А.П. Воропаевым, Н.В. Буткаревым, В.С. Павловым.

Примером высочайших командирских качеств был первый начальник управления Петр Петрович Щербаков. Участник Великой Отечественной войны, награжденный боевыми орденами, опытный, мудрый офицер, прекрасно подготовленный инженер, он умел создавать в коллективе творческую атмосферу, атмосферу высокой требовательности и уважительного отношения к людям. Петр Петрович был убежденным сторонником развития боевых твердотопливных ракетных комплексов, верил в их будущее, на доступных ему уровнях убеждал оппонентов в необходимости их развития. Он пользовался уважением и авторитетом в ГУРВО и у руководителей КБ и заводов. Это помогало оперативно решать текущие проблемы, во множестве возникающие по ходу испытаний. Петр Петрович Щербаков был и остается примером для всех, кто его знал.

Сегодня нет среди живых многих выдающихся ученых, генеральных и главных конструкторов – создателей боевых ракетных комплексов, в испытаниях которых я принимал активное участие. Ушли из жизни многие замечательные организаторы и руководители испытаний, инженеры-испытатели. Все они своим трудом и талантом, верностью долгу заслужили уважение и память тех, кто пришел им на смену. Новому поколению испытателей – хранить и умножать добрые традиции ветеранов!

В 1983 году, после перенесенного на ногах ОРЗ, у меня появились первые признаки сердечной недостаточности. Впервые за долгие годы службы я попал в госпиталь, а после него в отделение реабилитации ЦГ РВСН. После лечения я продолжал исполнять свои обязанности в том же привычном режиме. Однако болезнь полностью не отступила. При физическом или нервном напряжении боли за грудиной возникали все чаще.

В 1986 году начальник Главного управления ракетного вооружения РВСН А.А. Ряжских предложил мне перейти на должность начальника управления в ГУРВО. Я согласился. В августе 1986 года такой перевод состоялся. Приняли меня доброжелательно. Мой заместитель Ю.А. Андреев, начальники отделов Ю.Н. Буров, В.А. Данилевский, С.Н. Моховиков помогали мне освоиться в новой ипостаси. Очень многих офицеров ГУРВО я знал еще по службе на полигоне и они знали меня. Знали меня руководители ГУРВО, многие сотрудники министерств, КБ и заводов. Это помогало освоиться. Служба на новом месте носила иной характер, но была не менее важной и не менее напряженной. За короткий период работы в ГУРВО (более полутора лет), наверное, половину времени я провел в командировках. Был почти на всех заводах, где были подчиненные мне военные приемки, работал в составе комиссии Минобщемаша на заводах в Днепропетровске, Павлограде и Москве, в комиссии по выбору мест ликвидации ракет средней дальности в Кан. Яре, в аварийной комиссии на Байконуре и на Южмашзаводе, представлял ГУРВО при вводе в эксплуатацию первого БЖРК в Павлограде. Работа была интересной. Однако чтобы постичь все особенности новой должности, надо поработать в ней года три-четыре. У меня – их не было.

Болезнь прогрессировала. До получения квартиры в Москве я жил в гостинице на Власихе. Триста метров от гостиницы до своего рабочего места я уже не мог пройти без нитроглицерина. Надо было уходить. Я написал рапорт на увольнение. 1 марта 1988 года товарищи проводили меня добрым словом. Без малого тридцать восемь лет...

Я горжусь тем, что мне выпала честь служить и трудиться в РВСН, на космодроме Плесецк в городе Мирный в период становления и развития РВСН, обеспечивая безопасность страны.

Народ наш, наряду с поднятием страны из военной разрухи, ценой огромных усилий и жертв вынужден был создавать ракетно-ядерный щит и меч. Мы лишили противника важнейшего преимущества – недосягаемости и не позволили войне «холодной» превратиться в войну «горячую».

После демобилизации я почти восемь лет работал в организации «Агат» Российского космического агентства.

В 1990 году перенес инфаркт, в 1996 году второй. Затем было аортокоронарное шунтирование и инвалидность без права трудовой деятельности. Получил, как говорится, «белый билет»...

Награжден орденом Ленина 9 сентября 1976 года. Звание Героя Социалистического Труда с вручением ордена Ленина и медали Золотая Звезда присвоено Указом Президиума Верховного Совета СССР от 17 февраля 1984 года.

Почетный гражданин г. Мирный.

О ТОВАРИЩЕ СЛОВО ИМЕЮ

НАСТОЯЩИЙ ПАТРИОТ РОССИИ

XXI век вносит много нового в жизнь и деятельность Вооруженных Сил в целом и Ракетных войск стратегического назначения, в частности. Наряду с задачами технического переоснащения войск новейшим оружием в недалеком будущем самой значимой будет проблема кадров.

Вот уже более 50 лет РВСН обеспечивает нашу мирную жизнь. При этом ракетно-ядерный потенциал страны находится в надежных руках специалистов со всесторонней подготовкой, в руках настоящих патриотов России. Кто же эти офицеры, специалисты-ракетчики? Какие человеческие качества позволяли им в трудных условиях обеспечивать защиту интересов страны, защиту Отечества? Какой опыт они имели прежде чем становились ракетчиками, командирами и начальниками, специалистами ядерного комплекса?

Хочу рассказать о таком человеке – полковнике в отставке **Шадчиневе Анатолии Афанасьевиче**.

Молодым человеком, только что закончившим школу, Шадчинев Анатолий Афанасьевич в 1952 году направляется Подольским райвоенкоматом Московской области в Ейское военно-морское летное училище. К этому времени он уже имел хорошую физическую подготовку и здоровье. Об этом свидетельствовали 1-й спортивный разряд по лыжам на длинные дистанции и 2-й спортивный разряд по футболу. Но Ейское училище для полетов на реактивных самолетах отбирало курсантов с повышенными требованиями к здоровью. И поэтому А.А. Шадчинев не был принят. Судьба распорядилась по-другому.

Он направляется в город Серпухов, поступает в Серпуховское военное авиационно-техническое училище спецслужб и успешно заканчивает в 1954 году.

Офицерская служба А.А. Шадчинева началась в авиации, в Группе советских войск в Германии, в 725-м гвардейском авиационно-штурмовом полку. Анатолий Афанасьевич и сейчас, спустя столько лет, хорошо помнит авиационную технику полка того периода, командиров, начальников и товарищей по службе.

Бывшие участники Великой Отечественной войны, фронтовики – командир полка полковник В.С. Ушаков, главный инженер полка Сванидзе, командир эскадрильи Герой Советского Союза Макаров и более молодые офицеры полка – начальник ТЭЧ Махмудов и старший лейтенант С.И. Зверев – навсегда остаются в памяти Анатолия Афанасьевича как учителя, наставники и друзья.

Останемся ли мы – нынешние офицеры-ракетчики в воспоминаниях офицеров «нового облика» Вооруженных Сил? Наверное, останемся, даже несмотря на все усиливающуюся средствами массовой информации пропаганду принижения значимости офицерского труда. Время покажет.

А.А. Шадчинев за отличные показатели в боевой подготовке был награжден Грамотой ЦК ВЛКСМ, а в 1956 году направлен командованием учиться в Харьковское высшее авиационно-инженерное военное училище (ХВАИВУ), которое и закончил в 1961 году уже в составе РВСН.

ХВАИВУ было передано в Ракетные войска в 1960 году, его слушатели проходили стажировку в ракетных частях, где Анатолий Афанасьевич освоил первый для него один из старейших РК с ракетой 8К51.

По окончании училища в звании капитан А.А. Шадчинев продолжил службу в 42 рд (г. Нижний Тагил) на боевом комплексе ракет р-16 в ракетном полку, где командиром полка был подполковник Н.А. Мишин, а командиром дивизиона – майор Ахалая.

Конечно, это были трудные времена для бытового устройства офицеров-ракетчиков. Можно вспомнить и щитовые казармы, и койки двух- и даже трехярусные, и столовые, в которых офицеры питались совместно со строителями. Было трудно, но офицеры и их семьи понимали обстановку того периода нашей жизни и терпели лишения и невзгоды без «надрыва и плача».

Так или иначе, все ракетчики пережили бытовые неустройства стойко.

А в мире была в разгаре холодная война, и американцы доминировали в ней. Поэтому строительство БРК и постановка на дежурство полков РВСН форсировались.

Повсеместно, в том числе в 42 рд, для ускорения строительства жилья для личного состава и офицеров решениями командования создавались дополнительные строительные роты (100–120 человек), которые участвовали в строительстве жилых домов гарнизона.

Вот такой ротой пришлось командовать А.А. Шадчиневу. И он успешно справлялся с этой задачей более года. В январе–феврале 1962 года первые многоэтажные дома заселялись семьями офицеров, а Анатолий Афанасьевич был направлен в длительные командировки для работы государственного значения по призыву и отбору в РВСН офицеров запаса из крупных городов Урала. Работа эта и сам А.А. Шадчинев были «на виду» всех командиров дивизии. Его заметил и выделил среди других офицеров начальник ремонтно-технической базы (ртб) подполковник Н.А. Суханов. По его предложению и с согласия Анатолия Афанасьевича состоялся его перевод в кадры ртб на должность инженера группы – начальника расчета ртб. С тех пор Анатолий Афанасьевич Шадчинев стал служить в частях ядерно-технического обеспечения.

В сентябре 1962 года в ходе операции «Анадырь» один из полков дивизии и ремонтно-техническая база были перебазированы в Прикарпатский военный округ, в 50 рд (Белокоровичи), где заняли позиционные районы вместо воинских частей, убывших на Кубу. Затем, в начале 1963 года, когда стали возвращаться части с Кубы, судьба перенесла А.А. Шадчинева в 44 рд в ртб г. Стрый Львовской области.

В военном гарнизоне г. Стрыя дислоцировались два авиаполка, ракетный полк и ртб. Семьи офицеров в большинстве своем жили здесь же, в военном городке, за забором.

Именно в этой воинской части происходит становление А.А. Шадчинева как специалиста ядерного комплекса высокого класса.

С 1963 года по 1967 год он «проходит» основные должности в ремонтно-технической базе: начальник расчета, зам. начальника и начальник группы (причем наземного и шахтного вариантов комплексов ракет Р-12). В 1968 году становится заместителем, а в 1969 году начальником сборочной бригады ртб – начальником основного подразделения ремонтно-технической базы.

Прослужил в этой ртб Анатолий Афанасьевич 10 лет. Он всегда с большим чувством благодарности за совместную службу вспоминает своих сослуживцев и командиров: начальника ртб полковника Голикова Сергея Петровича (участника Великой Отечественной войны, бывшего главного инженера авиационной дивизии), главного инженера части подполковника А.К. Латышева, начальников сборочных бригад подполковников А.В. Мельниченко, П.Д. Гукова, командира дивизиона рп майора Н.А. Заводного, заместителя командира дивизиона по политчасти майора И.Ф. Драга, товарищей по службе С.И. Мозгова, С.И. Харламова, Кузнецова и др.

Сборочная бригада, которой А.А. Шадчинев командовал, с 1970 года по 1973 год включительно объявлялась отличной.

В 1973 году А.А. Шадчинев назначается на должность главного инженера ртб в 37 рд.

Надо сказать, что в 37 рд, которой в то время командовал генерал-майор В.И. Герасимов (впоследствии генерал-полковник – командующий РА, а потом начальник 12 Главного управления МО), сложились исключительно хорошие, тесные отношения между офицерами полков и ртб при их взаимодействии. Это позволило поддерживать высокую боеготовность частей дивизии.

Обязанности главного инженера ртб связаны с высочайшей ответственностью по содержанию ядерного боезапаса. Должность главного инженера ртб многогранна. Он отвечает и за подготовку боевых расчетов ртб, и все работы с техникой «лежат» на его плечах.

Венцом боевой подготовки расчетов полков и ртб считалось участие в подготовке и проведении учебно-боевых пусков ракет на полигоне Капустин Яр. Все такие пуски ракет в 1976–1977 годах, проводимые дивизионами от полков 37 рд, прошли успешно, с высокой оценкой результатов.

Анатолий Афанасьевич Шадчинев прослужил главным инженером ртб более четырех лет, и в августе 1978 года назначается начальником ртб в Первомайскую дивизию на РК с ракетами Р-16.

В августе 1979 года в связи с организационными мероприятиями ртб РК с Р-16 была расформирована, а А.А. Шадчинев, как опытный, высокоподготовленный и знающий многие ракетные комплексы и их ядерное оснащение специалист, назначается в центральный аппарат РВСН старшим офицером Шестого управления РВ.

Последовательное прохождение всех инженерных должностей ртб в войсках позволило Анатолию Афанасьевичу по крупицам накопить бесценный опыт работы с особо опасным оружием, а предыдущая служба в ракетных полках и безупречная служба в авиационных частях и с личным составом создали необходимый сплав опыта и ответственности специалиста ядерного комплекса.

Имея высокую подготовку и понимая государственную ответственность, Анатолий Афанасьевич успешно справлялся с обязанностями старшего офицера Шестого управления в течение 6 лет. Являясь направленцем на войска 31 РА, он обеспечивал все мероприятия по приему новой техники и боезапаса ГЧ, решал текущие задачи поддержания боеготовности расчетов Шестого управления РВ на центральных командных пунктах войск, вел организационно-мобилизационную работу в части, касающейся ртб (в том числе по определению штатной численности ртб), обеспечивал подготовку и проведение тактико-специальных учений, проводимых в войсках в ходе итоговых проверок войск и многое другое. Весь его опыт был востребован и широко использовался.

Вспоминая службу в Шестом управлении РВ, А.А. Шадчинев добрым словом отзывается о всех руководителях и офицерах управления. Особенно он выделяет заместителя начальника управления полковника В.А. Николаева, полковника В.А. Захарова, начальника 6-го отдела Оренбургской армии полковника А.М. Нечитайло, начальников ртб полковников В.Д. Лелецкого, А.А. Зотикова, А.Д. Карасёва, Г.В. Борисова, В.Г. Грубника и других.

Высокое чувство благодарности Анатолий Афанасьевич выражает бывшим начальникам управления генерал-лейтенанту А.Т. Сухареву и генерал-лейтенанту А.А. Рощупкину.

А мы все – ветераны-ракетчики и специалисты ядерного комплекса всегда вспоминаем добрые дела А.А. Шадчинева и стараемся с ним почаще общаться.

Анатолий Афанасьевич Шадчинев в настоящее время продолжает работать в производственном объединении «Вега» (г. Москва), в котором он с 1985 года (после увольнения в запас) исполнял обязанности начальника военно-мобилизационного отдела, был на других руководящих и инженерных должностях, а сейчас возглавляет участок службы обеспечения технической готовности коммуникаций. Его на предприятии любят и уважают. Честь и хвала таким офицерам РВСН!

Доброго Вам здоровья, уважаемый Анатолий Афанасьевич! Вы – настоящий полковник, настоящий патриот России!

Ветеран ядерного комплекса, ветеран РВСН
полковник В.А. БОРДИН

Полковнику Чеботареву Анатолию Андреевичу – 70 лет

26 августа 2010 года исполнилось 70 лет полковнику в отставке **Чеботареву Анатолию Андреевичу** – ветерану 32-й ракетной дивизии 50-й ракетной армии.

Прекрасный и преданный Отечеству офицер, прошедший все должности и заслуживший в РВСН авторитет и уважение, как у командования, так и у подчиненных.

Наиболее яркой страницей в жизни и службе Анатолия Андреевича была служба в должности командира ракетного полка 32-й ракетной дивизии. В ноябре 1974 года он принял полк, который накануне был признан «отличным» полком в Ракетных войсках. Это накладывало дополнительную ответственность на всю командирскую деятельность молодого, но уже достаточно опытного командира полка. Командир дивизии генерал-майор А.С. Лапшин поставил ему задачу не допустить снижения достигнутых результатов, несмотря на его молодость. Необходимо отдать должное – с этой задачей он справился отлично. В короткое время нашел взаимопонимание с заместителями и офицерским составом полка, и в период его командования полк добивался высоких результатов. В мае 1979 года полк посещал Министр обороны СССР Маршал Советского Союза Д.Ф. Устинов, который дал высокую оценку командованию полка и всему личному составу.

Сложным, но интересным в его службе был период перевооружения на новый ракетный комплекс «Пионер». Это был исключительно сложный период для дивизии и очень важный для Вооруженных Сил и государства.

Его способности и трудолюбие в период подготовки полка на полигоне и постановки на боевое дежурство были оценены командованием дивизии и армии: в августе 1979 года он назначается на должность заместителя командира дивизии в Юрью. Опыт службы на ПГРК «Пионер» помог ему успешно решать задачи и на новой, исключительно сложной и ответственной должности.

В 1983 году Анатолий Андреевич назначается для прохождения службы в центральный аппарат Ракетных войск на Власихе. Я уже знал его по дивизии, но и на должности заместителя начальника гарнизона Власиха это был тот же Чеботарев, который днем и ночью неустанно занимался поддержанием образцового воинского порядка и дисциплины в частях и подразделениях гарнизона. Служба эта была особенная и «медом ему не казалась», потому что он ей отдавался полностью.

Все, кто служил вместе с Анатолием Андреевичем, уважали и сегодня продолжают уважать своего командира. В этом я убедился во время встречи ветеранов дивизии в г. Поставы 26 июня по случаю 50-летия дивизии. Он личным примером отношения к службе и порученному делу воспитывал офицеров, подкупая профессионализмом и чутким отношением к людям.

Анатолий Андреевич сегодня активно работает в совете ветеранов 32-й ракетной дивизии, поддерживает исключительно тесные и теплые отношения с ветеранами 428-го ракетного полка.

В день 70-летия горячо и сердечно поздравляю Анатолия Андреевича от себя, совета ветеранов и офицеров 32-й ракетной дивизии с юбилеем, желаю крепкого здоровья, счастья, благополучия и успехов во всех делах.

Генерал-лейтенант В.Ф. ЛАТА

ЛИТЕРАТУРНАЯ СТРАНИЦА

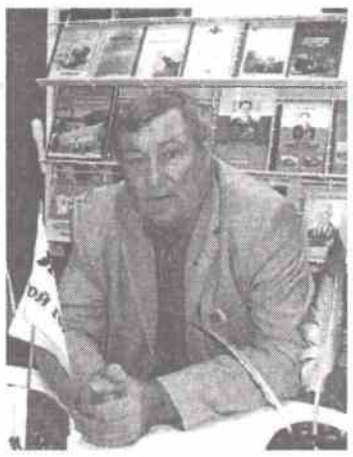

В.Т. Носов

В этом номере нашей газеты «Ветеран-ракетчик» я, как ее главный редактор, хотел бы поговорить с читателями о военно-исторической работе, которую мы проводим с вами.

Военно-историческая работа в широком ее рассмотрении – составная часть воинского и патриотического воспитания, проводится с целью более глубокого познания военнослужащими и молодым поколением военной и отечественной истории. Она включает в себя ряд направлений: изучение и написание истории частей и соединений, пропаганда и распространение военно-исторических знаний, издание трудов, книг, статей, брошюр.

До «военных реформ» 90-х годов и начала нового тысячелетия, практически до 2010 года, руководство военно-научной работой в Ракетных войсках осуществлялось Военным советом, Политическим управлением (Управлением воспитательной работы) РВСН (1960–2010 гг.), Центром оперативно-тактических исследований (1988–1995 гг.), Военно-научным комитетом (1995–2010 гг.).

В настоящее время нет всех вышеперечисленных организаций, кроме нашего печатного органа и отдельных энтузиастов, которые публикуются в различных изданиях: газете «Красная звезда», журналах «Военная мысль», «Военно-исторический журнал», «Армейский сборник», «Российское военное обозрение» и др.

Для воинов-ракетчиков, особенно ветеранов, более доступным, на мой взгляд, является газета «Ветеран-ракетчик».

О Ракетных войсках стратегического назначения – главном виде Вооруженных Сил СССР до начала 90-х годов в силу особой секретности опубликовать что-либо было невозможно, а если что-то прорывалось «наружу», то это писалось таким эзоповским языком, что нормальному читателю, не связанному с РВСН, понять что-либо было очень сложно...

Более высокую ступень своего развития военно-историческая работа получила в 1988 году с созданием Центра оперативно-тактических исследований Ракетных войск (начальник генерал-майор В.Т. Носов).

В Центре был штатный военно-научный отдел (12 человек, начальник полковник В. Васильев), а в нем военно-историческая группа (4 человека, офицеры А.А. Саенко, Ф.Ф. Ситников, В.И. Ивкин, В. Березовский), которая целенаправленно занималась военно-исторической работой, что позволило придать ей новое содержание, и, закономерно, что появились хорошие результаты.

В течение 1990–1995 годов увидели свет четыре открытых военно-исторических труда: «Ракетные войска стратегического назначения», «Ветераны-ракетчики вспоминают», «Создатели ракетно-ядерного оружия и ветераны-ракетчики рассказывают», «Хроника основных событий истории РВСН», в которых впервые опубликованы рассекреченные материалы по созданию и развитию РВСН, находившиеся в архиве Президента Российской Федерации.

Особо необходимо отметить работу коллектива Центра по написанию военно-исторического труда «Ракетные войска стратегического назначения». Это был первый открытый труд для массового читателя, так как прежде все сведения, приведенные в книге, находились «за семью печатями и семью замками». Рукопись книги прошла шесть редакционных правок, все этапы согласования с членами Военного совета и цензорского контроля и долго лежала в сейфе Главнокомандующего. Но все же необходимо отдать должное видению генерала армии Ю.П. Максимова, который после долгих колебаний и сомнений принял решение об ее издании. Книга была распространена в центральном аппарате и войсках, стала основой для написания различных очерков, статей, а также учебных пособий в вузах Ракетных войск.

Затем в период до 2010 года благодаря работе Центра оперативно-тактических исследований, Военно-технического комитета, управлений и служб Главнокомандующего, командующих армиями вышло более 100 различных военно-исторических трудов, выпусков «Информационного сборника», статей в газетах и журналах по военной истории Ракетных войск.

Из последних значимых работ следует отметить военно-исторические труды: «Главный штаб Ракетных войск» (авторы В.Т. Носов, А.Н. Светиков, В.С. Диков), «Стратеги. Командующие ракетными армиями и командиры ракетных корпусов 1960–2007 гг.» (автор В.Т. Носов), «Стратеги. Командиры ракетных дивизий 1960–2009 гг.», том 1 (авторы В.Т. Носов, А.В. Резник).

За последние годы в нашей газете опубликовано много материалов, имеющих отношение к военно-исторической работе: о юбилейных датах ракетных дивизий, юбилеях ветеранов-ракетчиков, встречах ветеранов соединений и частей и др. Есть начинающие авторы статей, другие публикуются часто.

Являясь главным редактором газеты «Ветеран-ракетчик» почти десять лет, могу уверенно сказать, что самое большое количество статей в газете было написано генерал-майором Носовым Владимиром Тимофеевичем.

Им представлены более 30 очерков о ракетчиках – кавалерах ордена Александра Невского, очерки о военачальниках: Ю.А. Яшине, Н.Н. Котловцеве, С.В. Хуторцеве, Ф.И. Добыше и др.

В.Т. Носов является членом Союза журналистов России с 1995 года. Профессиональный ракетчик с 1959 года, в силу своего служебного положения он с 1970 года, работая в различных комиссиях, побывал почти во всех ракетных дивизиях от Дальнего Востока до Прибалтики и Западной Украины, и поэтому ему есть о чем рассказать и написать. Не случайно под его авторством вышли книги «Стратеги...» о командующих ракетными армиями и командирах ракетных дивизий.

16 августа Владимиру Тимофеевичу исполнилось 70 лет. К своему юбилею он подготовил книгу «От курсанта ВМФ до генерала РВСН». В ней автор рассказывает о своем жизненном пути, который неразрывно связан с историей Ракетных войск. Повествование охватывает все главные события жизни Владимира Тимофеевича: учеба в школе, военно-морском училище, ракетном училище, Военной академии Ракетных войск, Военной академии Генерального штаба, служба и работа в Ракетных войсках и затем в гражданских организациях.

Не забыты в книге учителя – известные военачальники Ю.А. Яшин, Ю.П. Максимов, В.В. Коробушин, И.Д. Сергеев и др.

Накануне своего юбилея автор подводит итоги жизни, размышляет о прошлом и будущем страны.

От имени редакционного совета нашей газеты сердечно поздравляем Владимира Тимофеевича с 70-летием со дня рождения, желаем ему здоровья, исполнения всех творческих планов и продолжения работы над военно-исторической тематикой наших славных Ракетных войск стратегического назначения.

Главный редактор газеты «Ветеран-ракетчик», член Союза писателей России В. ПЛЕСКАЧ

Тайный козырь Никиты Хрущева – ракета Р-16

Подполковник С.Н. Панченко

Продолжение. Начало в № 7, 8 (91, 92)

Предыстория создания ракеты Р-16 такова. Советскому Союзу было необходимо средство доставки ядерных зарядов на территорию США. Таким средством, исходя из геополитических реалий, была определена межконтинентальная баллистическая ракета. Создатель термоядерного заряда А.Д. Сахаров, округлив планируемые массогабаритные параметры своего изделия, потребовал у ракетчиков ракету с грузоподъемностью 5 тонн. Фанатик космических полетов С.П. Королев с готовностью согласился создать такую ракету, так как она позволила бы осуществить вывод в космос различных объектов.

Чтобы не травить космонавтов ядовитыми компонентами ракетного топлива, С.П. Королев, преодолевая сопротивление и своих коллег-ракетчиков, и военных, всегда использовал нетоксичные компоненты – керосин и жидкий кислород. Жидкий кислород, кипевший при низких температурах, так и называли «низкокипящим компонентом топлива». Не только заправленную ракету хранить было невозможно, но и сам жидкий кислород в заправочных устройствах длительному хранению не подлежал. Необходимо было на каждом старте содержать кислородный завод. А стартовые позиции для королевской межконтинентальной баллистической ракеты (МБР) Р-7 получили название боевых стартовых станций. Поэтому военные были против применения низкокипящих компонентов на боевых ракетах.

Создание МБР Р-7 проходило трудно. Первоначально инертная головная часть попросту сгорала при входе в плотные слои атмосферы. Получилось так, что созданный носитель ядерных зарядов донести их не мог. Это, конечно, было строжайшей государственной тайной. Но, пока носитель доводили до ума, С.П. Королев настоял на запуске первого искусственного спутника Земли 4 октября 1957 года. Этим было обеспечено нашей стране космическое первенство. Ну а сам спутник, полетав некоторое время, сгорел в атмосфере.

Наконец ракету Р-7 научили доставлять заряд в цель. Но находящиеся на Южном полигоне две станции для запуска Р-7 использовались в космических целях и нести непрерывное боевое дежурство не могли. Тогда были построены боевые стартовые станции на объекте «Ангара» в Архангельской области. К концу 1958 года формирование первой боевой части соединения – 42-й боевой стартовой станции (БСС) завершилось, и личный состав приступил к плановым занятиям по специальной и общевойсковой подготовке на 5 Научно-исследовательском испытательном полигоне (космодром Байконур).

(Продолжение следует)

ИНФОРМАЦИЯ

Совет Межрегиональной общественной организации «Союз ветеранов РВСН» и Координационный Совет Международного Союза общественных объединений «Ветераны РВСН» информирует всех ветеранов об учреждении юбилейного знака «50 лет Ракетным войскам стратегического назначения».

Положение о юбилейном знаке «50 лет Ракетным войскам стратегического назначения»

1. Юбилейным знаком награждаются военнослужащие и лица гражданского персонала Ракетных войск стратегического назначения, ветераны РВСН и другие лица, внесшие значительный вклад в развитие РВСН, оказавшие содействие в решении задач, возложенных на Ракетные войска стратегического назначения.

2. Награждение юбилейным знаком производится приказом Председателя Совета МСОО «Ветераны РВСН» по представлению командиров воинских частей и организаций РВСН, председателей советов ветеранских организаций в установленном порядке. Повторное награждение не проводится.

3. Юбилейный знак вручается в торжественной обстановке командирами воинских частей, руководителями организаций. Вместе с юбилейным знаком выдается удостоверение установленной формы (форма прилагается).

Подробную информацию можно получить по тел.: 440-94-59, 440-99-70.

На 75-м году оборвалась жизнь замечательного человека – бывшего начальника редакционно-издательского отдела Главного штаба Ракетных войск стратегического назначения

полковника

СТРЕЛКО

Вячеслава Васильевича

Начав службу курсантом училища, В.В. Стрелко прошел тернистый путь офицера-ракетчика, достигнув высокого звания полковник.

В Оперативном управлении Главного штаба РВСН он занимался вопросами боевой готовности войск. Далее судьба привела Вячеслава Васильевича на поприще издательской деятельности. В редакционно-издательском отделе ГШ РВСН он занимал должность заместителя начальника РИО, а в 1980 году принял отдел и руководил им до 1992 года. Его отличали высокий профессионализм, творческий подход к делу, внимание и чуткость по отношению к подчиненным.

За время службы В.В. Стрелко награжден многими государственными наградами и почетными грамотами.

Коллектив издательского комплекса выражает глубокое соболезнование родным и близким покойного. Мы скорбим вместе с ними.

Командование и коллектив издательского комплекса РВСН

Учредитель:
Совет МОО «Союз ветеранов-ракетчиков»
Главный редактор: Плескач Виктор Петрович
Использование материалов без согласования с редакцией газеты «В–Р» не допускается.
Редакция не несет ответственности за неточности, допущенные авторами публикаций.

Редакционный совет:
Плескач В.П., Калашник Е.В. – заместитель главного редактора, Пальчиков А.И., Паутов И.И., Носов В.Т. – заместитель главного редактора, Ларцев Ю.И. – заместитель главного редактора, Ковтун В.Т., Волков Г.П., Кравцова О.И.
Тел.: 599-78-84, 440-99-70, 440-94-59

Газета зарегистрирована Государственным Комитетом Российской Федерации по печати.
Свидетельство о регистрации № 012332 от 19.01.1994 г.
Адрес редакции: 143010, Московская обл., г. Одинцово-10, Дом офицеров РВСН (для газеты «Ветеран-Ракетчик»)

Газета отпечатана в издательско-полиграфическом отделе ЦБТИ. Объем 5 печ. л.
Тираж 2000 экз. Зак. 175. БЕСПЛАТНО